

7.7 แผนพับประชาสัมพันธ์โครงการ

SHOPPING AND ENTERTAINMENT

Suan Lum Night Bazaar Ratchadaphisek

With more than 1,200 municipal shops and restaurants, amusement and water parks, a food street and outdoor walking districts, and a 24 hour supermarket, this complex is a one-stop destination for everyone in the family to have a good time. (16:00 - 24:00 Daily)



สวนลุมไนท์บาซาร์
SUAN LUM NIGHT BAZAAR
รัชดาภิเษก
RATCHADAPHISEK



The Bazaar Theater

A venue for live theater shows. A varietal mix of cabaret, magic, lady boy shows and much more!

Travel Tip:

MRT: Lat Phrao Station Exit 1
Ratchadaphisek Station Exit 2
35 minutes to Suvarnabhumi Airport
25 minutes to Don Muang Airport
15 minutes to Airport Link Makkasan

RECREATION



Bangkok Sky Gym

A full facility fitness center, with a locker room, sauna, dance/yoga studio, climbing wall, trampolines and a swimming pool.
(07:00-23:00 Daily)



Spa/Massage

Multiple spa courses and massages to choose from, including our famous Thai Massage.

LOCATION

5 Ratchadaphisek Road., Chompon, Chatuchak
Bangkok, Thailand 10900

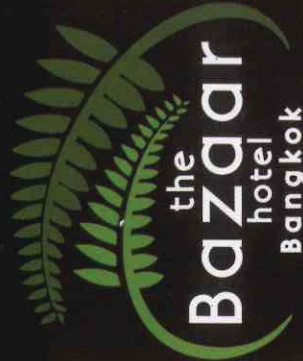

Tel: (+66)2-553-5555
E-mail : info@thebazaarhotel.com
Website : www.thebazaarhotel.com





Deluxe Room
Affordable Luxury in Paradise

OUR HOTEL

The Bazaar Hotel is a 4-Stars property located on Ratchadaphisek road, a new thriving business and entertainment district of Bangkok. Located at Suan Lum Night Bazaar Ratchadaphisek shopping and entertainment complex, the hotel does not only offer 800 brand new hotel rooms with a fitness center and swimming pool, full dining facilities, and spa recreational services. But is also within reach of countless shops, a 24-hour supermarket, a food street, event hall, an amusement and water park, and the Playhouse Magical Cabaret show at our 500-seater The Bazaar Theater.

FACILITIES

- ✓ Free Wifi
- ✓ Cable Television
- ✓ Mini Bar
- ✓ Thermostat Control
- ✓ Coffee/Tea Maker
- ✓ Safety Deposit Box
- ✓ Telephone
- ✓ Fitness Center
- ✓ Swimming Pool
- ✓ Room Service
- ✓ Concierge
- ✓ Spa Services
- ✓ Event/Banquet Halls & Facilities

www.thebazaarhotel.com



MEETING & BANQUETS

The Bazaar Hotel offers function rooms and convention facilities for weddings, banquets, and conferences in 4 state-of-the-art venues:
Rachayothin Grand (20th Floor)
Rachayothin (20th Floor)
Ratchawipha (19th Floor)
Ratchadaphisek (2nd Floor)
Each equipped with individually controlled air-conditioning units and audio-visual equipment serviced by qualified technicians.
More information on catering menus, themed parties, buffets etc. can be obtained through contacting our Sales Department.

SUPERIOR ROOM



Superior rooms are furnished with twin doubles or a king bed, with all the luxuries of the Deluxe room, but in a more compact space at an affordable price.

DELUXE ROOM



Deluxe rooms offer twin doubles or a king single bed in an extra spacious fully furnished room, with a bathroom that comes with a bath tub.

SUITE ROOM



Suite rooms are two connecting rooms with one master bedroom connected to a living room and pantry area.

Reservations:

(+66)2-553-5555

rsvn@thebazaarhotel.com

rsvn1@thebazaarhotel.com



Suan Lum Night Bazaar
Ratchadapisek
สวนลุมไนท์บาซาร์

สวนลุมไนท์บาซาร์ รัชดาภิเษก

แหล่งคิดแหล่งขาย ของคนมีสไตล์
ตอบโจทย์ LIFESTYLE ของคนรุ่นใหม่
พบกับร้านค้ากว่า 1,500 บูท

เปิดจอง เฟสสองแล้ววันนี้!

ทั้งแบบเช่ารายวัน รายเดือน และเช่ารายปี มีหน้าร้านของคุณได้ง่ายๆ
ติดสถานีรถไฟฟ้าลาดพร้าวและรัชดาภิเษก โครงการเปิดพฤศจิกายนนี้

รายวัน 350 บาท/วัน

รายเดือน 10,000 บาท/เดือน

เช่า 12 ปี 735,000 บาท

(ส่นเช่าธนาคารได้ 90%) ขนาดห้อง 2x2.5m

พิเศษ!
ทดลองขายฟรี
2 เดือน



สนใจติดต่อฝ่ายขาย
8am - 5pm
02 938 1472
089 229 2299

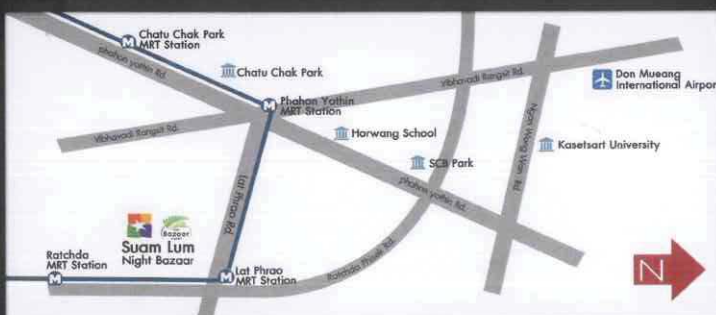

 www.bangkoknightbazaar.com

 www.facebook.com/suanlumnigh

7.8 เอกสารตรวจสอบถังดับเพลิงและอุปกรณ์ดับเพลิงทุกชนิด

เอกสารตรวจสอบ

ถังดับเพลิง



ใบตรวจสอบกังดับเพลิง

จุดที่ตั้ง..... Plot 4 หมู่ 4 หมู่ 11 No.11

ชนิดกัง 15 hp

วันที่	ปกติ	ไม่ปกติ	ผู้ตรวจสอบ	หมายเหตุ
30-1-65	✓		กมล	
28-2-65	✓		กมล	
30-3-65	✓		กมล	
30-4-65	✓		กมล	
29-5-65	✓		กมล	
30-6-65	✓		กมล	
29-7-65	✓		กมล	
30-8-65	✓		กมล	
30-9-65	✓		กมล	
30-10-65	✓		กมล	
28-11-65	✓		กมล	

Approve By..... Date...../.../.....

ใบตรวจสอบกังสดาลเพลิง

จุดที่ตั้ง NO 11

ชนิดกัง 5 KW

วันที่	ผล	ชื่อผู้ตรวจ	ชื่อผู้ตรวจ
30-1-65	✓	กัมพู	
28-2-65	✓	กัมพู	
30-3-65	✓	กัมพู	
30-4-65	✓	กัมพู	
29-5-65	✓	กัมพู	
30-6-65	✓	กัมพู	
29-7-65	✓	กัมพู	
30-8-65	✓	กัมพู	
30-9-65	✓	กัมพู	
30-10-65	✓	กัมพู	
25-11-65	✓	กัมพู	

Approve By..... Date...../.../.....



ใบตรวจสอบกังดับเพลิง

จุดที่ตั้ง... ชั้น 3 หน้า ลิฟท์ No 11

ขนาดถัง... 125

วันที่	ปกติ	ไม่ปกติ	ผู้ตรวจสอบ	หมายเหตุ
30-1-65	/		คหค	
28-1-65	/		คหค	
30-3-65	/		คหค	
30-4-65	/		คหค	
29-5-65	/		คหค	
30-6-65	/		คหค	
29-7-65	/		คหค	
30-8-65	/		คหค	
30-9-65	/		คหค	
30-10-65	/		คหค	
28-11-65	/		คหค	

Approve By..... Date...../...../.....

7.9 แผนป้องกันอัคคีภัย

แผนป้องกันและระงับอัคคีภัย

ประกาศกระทรวงมหาดไทย เรื่อง การป้องกันและระงับอัคคีภัยในสถานประกอบการเพื่อความปลอดภัยในการทำงานของลูกจ้าง ได้กำหนดให้นายจ้างจัดทำแผนป้องกันและระงับอัคคีภัย ประกอบด้วย การตรวจตราการอบรม การรณรงค์ป้องกันอัคคีภัย การดับเพลิง การอพยพหนีไฟ การบรรเทาทุกข์ และการปฏิบัติฟื้นฟูองค์ประกอบของแผนดังกล่าวจะดำเนินการในภาวะต่างกันคือ ก่อนเกิดเหตุเพลิงไหม้ ขณะเกิดเหตุเพลิงไหม้ และหลังจากเพลิงสงบแล้ว รายละเอียดแยกได้ดังนี้

1. ก่อนเกิดเหตุเพลิงไหม้ ซึ่งจะประกอบด้วยแผนป้องกันอัคคีภัยต่าง ๆ 3 แผน คือ แผนการอบรม แผนการรณรงค์ป้องกันอัคคีภัย และแผนการตรวจตรา
2. ขณะเกิดเหตุเพลิงไหม้ ซึ่งจะประกอบด้วยแผนเกี่ยวกับการดับเพลิง และลดความสูญเสียโดยประกอบด้วยแผนต่าง ๆ 3 แผนคือ แผนการดับเพลิง แผนการอพยพหนีไฟ และแผนบรรเทาทุกข์ สำหรับแผนบรรเทาทุกข์จะเป็นแผนที่มีการปฏิบัติต่อเนื่องไปจนถึงหลังเหตุเพลิงไหม้สงบลงแล้วด้วย
3. หลังเหตุเพลิงไหม้สงบลงแล้ว จะประกอบด้วยแผนที่จะดำเนินการเมื่อเหตุเพลิงไหม้สงบแล้ว 2 แผน คือ แผนการบรรเทาทุกข์ซึ่งดำเนินการต่อเนื่องจากภาวะเกิดเหตุเพลิงไหม้ และแผนปฏิบัติฟื้นฟู

การจัดทำแผนต่าง ๆ

แผนที่เขียนขึ้นนี้ เป็นเพียงแนวทางการจัดทำแผนเท่านั้น ท่านต้องนำไปปรับปรุงเพิ่มเติมให้เหมาะสมกับสถานประกอบการของท่านเป็นหลักสำคัญ และก่อให้เกิดประโยชน์สูงสุดในการป้องกันและระงับอัคคีภัย

หลักการจัดทำแผน ควรประกอบด้วยหลักสำคัญดังนี้

1. ตั้งคณะกรรมการขึ้นมาจัดทำแผน ประกอบด้วยตัวแทนของฝ่ายต่าง ๆ ในสถานประกอบการ
2. ในแผนต้องกำหนดบุคคลรับผิดชอบ และพื้นที่ต้องรับผิดชอบอย่างชัดเจน
3. ภารกิจที่ต้องปฏิบัติในระยะเวลาเดียวกันจะต้องแยกปฏิบัติอย่าให้เป็นบุคคลเดียวกัน
4. หากสถานประกอบการของท่านทำงานเป็นกะต้องกำหนดผู้รับผิดชอบทุกกะอย่างต่อเนื่อง
5. แผนที่ต้องปฏิบัติขณะเกิดเหตุเพลิงไหม้ต้องชัดเจนไม่คลุมเครือเพราะจะเป็นช่วงเวลาที่ต้องการความรวดเร็วในการปฏิบัติและถูกต้องแม่นยำ หลาย ๆ คนอาจจะอยู่ในอาการตกใจ ซึ่งจะมีผลทำให้เกิดพฤติกรรมที่คาดไม่ถึงขึ้นได้ การฝึกซ้อมบ่อย ๆ จะทำให้ผู้ปฏิบัติมีความมั่นใจและปฏิบัติได้ถูกต้องเมื่อเกิดเหตุการณ์ขึ้น

มาตรการป้องกันและระงับอัคคีภัย

วัตถุประสงค์

1. เพื่อเป็นการป้องกันการสูญเสียทั้งชีวิตและทรัพย์สินจากอัคคีภัย
2. เพื่อสร้างความมั่นใจในเรื่องความปลอดภัยต่อพนักงานกรณีเกิดเหตุเพลิงไหม้
3. เพื่อลดอัตราการเสี่ยงต่อการเกิดเหตุอัคคีภัย
4. เพื่อสร้างทัศนคติที่ดีต่อพนักงานในสถานประกอบการ

เพื่อให้ชีวิตและทรัพย์สินทั้งหมดในสถานประกอบการมีความปลอดภัยจากอัคคีภัย ควรได้มีการกำหนด มาตรการการป้องกันและระงับอัคคีภัย ดังนี้

1. จัดให้มีระเบียบป้องกันและระงับอัคคีภัย ทั้งด้านการจัดอุปกรณ์ดับเพลิง การเก็บรักษาวัสดุไวไฟและวัสดุระเบิด การกำจัดของเสียที่ติดไฟง่าย การป้องกันฟ้าผ่า การติดตั้งระบบสัญญาณแจ้งเหตุเพลิงไหม้ การจัดทำทางหนีไฟ รวมถึงการก่อสร้างอาคารที่มีระบบป้องกันอัคคีภัย
2. จัดให้มีแผนป้องกันและระงับอัคคีภัย ทั้งในด้านการตรวจตรา การอบรม การรณรงค์ป้องกันอัคคีภัยการดับเพลิง การอพยพหนีไฟ การบรรเทาทุกข์ และการปฏิบัติฟื้นฟูเมื่อเกิดอัคคีภัยขึ้นแล้ว
3. จัดให้มีช่องทางผ่านสู่ทางออกตามมาตรฐานที่กฎหมายกำหนด
4. สำหรับบริเวณที่มีเครื่องจักรติดตั้งอยู่ หรือมีกองวัสดุสิ่งของ หรือผนัง หรือสิ่งอื่นนั้นต้องจัดให้มีช่องทางผ่านสู่ทางออก ซึ่งมีความกว้างตามมาตรฐานกฎหมายกำหนด
5. จัดให้มีทางออกทุกส่วนงาน อย่างน้อยสองทางที่สามารถอพยพพนักงานทั้งหมดออกจากบริเวณที่ทำงาน โดยออกสู่ทางออกสุดท้ายได้ภายในเวลาไม่เกินห้านาทีอย่างปลอดภัย
6. ทางออกสุดท้าย ซึ่งเป็นทางที่ไปสู่บริเวณที่ปลอดภัย เช่น ถนน สนาม ฯลฯ
7. ประตูที่ใช้ในเส้นทางหนีไฟได้ติดตั้งในจุดที่เห็นชัดเจนโดยไม่มีสิ่งกีดขวาง
8. ประตูที่ใช้ในเส้นทางหนีไฟเป็นชนิดที่เปิดเข้า ออกได้ทั้งนี้ชนิดหนึ่งด้านและสองด้าน
9. ประตูที่ใช้ในเส้นทางหนีไฟเป็นประตูที่เปิดออกภายนอก โดยไม่มีการผูกปิดหรือลั่นโซ่ในขณะที่ปฏิบัติงาน
10. จัดวัตถุที่เมื่อรวมกันแล้วจะเกิดการลุกไหม้ โดยแยกเก็บมิให้มีการปะปนกัน
11. จัดให้มีเส้นทางหนีไฟที่ปราศจากจุดที่พนักงานทำงาน ในแต่ละหน่วยงานไปสู่สถานที่ปลอดภัย
12. จัดให้มีอุปกรณ์ดับเพลิงแบบมือถือ และระบบน้ำดับเพลิงพร้อมอุปกรณ์ประกอบ
13. จัดเตรียมน้ำสำรองไว้ใช้ในการดับเพลิง
14. ขั้วต่อสายส่งน้ำดับเพลิงเข้าอาคาร และภายในอาคารเป็นแบบเดียวกัน หรือขนาดเท่ากับที่ใช้ในหน่วยดับเพลิงของทางราชการ
15. สายส่งน้ำดับเพลิงมีความยาว หรือต่อกันได้ความยาวที่เพียงพอจะควบคุมบริเวณที่เกิดเพลิงได้
16. ระบบการส่งน้ำ ที่เก็บกักน้ำ ปั๊มน้ำ และการติดตั้ง ได้รับการตรวจสอบและรับรองจากวิศวกรโยธาและมีการป้องกันไม่ให้เกิดความเสียหายเมื่อเกิดเพลิงไหม้

17. จัดให้มีเครื่องดับเพลิงแบบมือถือที่ใช้สารเคมีเพลิงชนิดคาร์บอนไดออกไซด์ หรือฮารอน หรือผงเคมีแห้ง หรือสารเคมีดับเพลิงที่สามารถดับเพลิงประเภท เอ บี ซี และ ดี
18. มีการซ่อมบำรุง และตรวจตราให้มีสารเคมีที่ใช้ในการดับเพลิงตามปริมาณที่กำหนดตามชนิดของเครื่องดับเพลิงแบบมือถือ
19. จัดให้มีการตรวจสอบสภาพของเครื่องดับเพลิงไม่น้อยกว่าหกเดือนต่อหนึ่งครั้ง
20. จัดให้มีการตรวจสอบการติดตั้งให้อยู่ในสภาพที่ดียู่เสมอ
21. จัดติดตั้งอุปกรณ์ดับเพลิงในที่เห็นได้ชัดเจน และสามารถหยิบใช้งานได้สะดวกโดยไม่มีสิ่งกีดขวาง
22. ให้มีการดูแลรักษาอุปกรณ์ดับเพลิง และการตรวจสอบให้อยู่ในสภาพที่ใช้งานได้อย่างน้อยเดือนละหนึ่งครั้ง หรือตามระยะเวลาที่ผู้ผลิตอุปกรณ์นั้นกำหนด
23. จัดให้พนักงานเข้ารับการฝึกอบรมการดับเพลิงขั้นต้นจากหน่วยงานที่ทางราชการกำหนดหรือยอมรับ
24. จัดให้พนักงานที่ทำหน้าที่ดับเพลิงโดยเฉพาะอยู่ตลอดเวลาที่มีการทำงาน
25. จัดให้มีอุปกรณ์ป้องกันอันตรายส่วนบุคคลที่ใช้ในการดับเพลิง และการฝึกซ้อมดับเพลิงโดยเฉพาะ เช่น เสื้อผ้า รองเท้า ถุงมือ หมวก หน้ากากป้องกันความร้อนหรือควันพิษ เป็นต้น ไว้เพื่อให้พนักงานใช้งานการดับเพลิง
26. ป้องกันอัคคีภัยที่เกิดจากการแผ่รังสี การนำหรือการพาความร้อนจากแหล่งกำเนิดความร้อนสูงไปสู่วัสดุที่ติดไฟง่าย เช่น จัดทำฉนวนหุ้มหรือปิดกัน
27. การป้องกันอัคคีภัยจากการทำงานที่เกิดการเสียดสีเสียดทานของเครื่องจักรเครื่องมือที่เกิดประกายไฟหรือความร้อนสูงที่อาจทำให้เกิดการลุกไหม้ เช่น การซ่อมบำรุง หรือหยุดพักการใช้งาน
28. มีการจัดแยกเก็บวัตถุไวไฟ หรือวัตถุระเบิดรวมตลอดถึงวัตถุที่เมื่ออยู่รวมกันแล้วจะเกิดปฏิกิริยา หรือ การหมักหมมทำให้เกิดกลายเป็นวัตถุไฟ หรือ วัตถุระเบิดมิให้ปะปนกัน และเก็บในห้องที่มีผนังทนไฟ และประตูทนไฟที่ปิดได้เอง และปิดกุญแจทุกครั้งเมื่อไม่มีการปฏิบัติงานในห้องนี้แล้ว
29. วัตถุที่ไวต่อการทำปฏิกิริยาแล้วเกิดการลุกได้นั้น ได้มีการจัดแยกเก็บไว้ต่างหาก โดยอยู่ห่างจากอาคารและวัตถุติดไฟในระยะที่ปลอดภัย
30. ควบคุมมิให้เกิดการรั่วไหลหรือการระเหยของวัตถุไวไฟ หรือวัตถุระเบิดที่จะเป็นสาเหตุให้เกิดการติดไฟ
31. มีการจัดทำป้าย “ห้ามสูบบุหรี่” บริเวณห้องเก็บวัตถุไวไฟ
32. จัดให้มีการกำจัดของเสียโดยการเผาในเตาที่ออกแบบสำหรับการเผาโดยเฉพาะ ในที่โล่งแจ้ง โดยห่างจากที่พนักงานทำงานในระยะที่ปลอดภัย
33. จัดให้มีสายล่อฟ้า เพื่อป้องกันอันตรายจากฟ้าผ่า
34. จัดให้มีระบบสัญญาณแจ้งเหตุเพลิงไหม้ชนิดเปล่งเสียง ให้พนักงานที่ทำงานอยู่ภายในอาคารได้ยินทั่วถึง
35. มีการทดสอบประสิทธิภาพในการทำงานของระบบสัญญาณแจ้งเหตุเพลิงไหม้อย่างน้อยเดือนละหนึ่งครั้ง
36. จัดให้มีกลุ่มพนักงานเพื่อทำหน้าที่เกี่ยวกับการป้องกันและระงับอัคคีภัย และมีผู้อำนวยการป้องกันและระงับอัคคีภัยเป็นผู้อำนวยการในการดำเนินงานทั้งระบบประจำอยู่ตลอดเวลา
37. จัดให้ผู้มีหน้าที่เกี่ยวกับการป้องกันและระงับอัคคีภัยเข้ารับการฝึกอบรมเกี่ยวกับการป้องกันและระงับอัคคีภัยการใช้อุปกรณ์ต่าง ๆ ในการดับเพลิง การปฐมพยาบาล และการช่วยเหลือกรณีฉุกเฉิน

38. จัดให้มีการฝึกซ้อมอพยพพนักงานออกจากอาคารไปตามเส้นทางหนีไฟ
39. จัดให้มีการฝึกซ้อมดับเพลิง และฝึกซ้อมหนีไฟอย่างน้อยปีละหนึ่งครั้ง

แผนป้องกันอัคคีภัย

อุบัติเหตุต่าง ๆ สามารถเกิดขึ้นได้ตลอดเวลา โดยที่บางครั้งเราอาจไม่ทันรู้ตัวซึ่งอาจเกิดจากธรรมชาติหรือเกิดจากการกระทำที่มีมูลเหตุจากความประมาท ดังในกรณีของอัคคีภัยนั้นสามารถเกิดขึ้นได้ตลอดเวลา และหากไม่ได้รับการดูแล ตรวจสอบเอาใจใส่ให้ความสำคัญ โดยเฉพาะกับองค์การที่มีการผลิตหรือเรียกว่า “โรงงาน” ซึ่งมักจะเป็นแหล่งกำเนิดหรือบ่อเกิดของอุบัติเหตุภัยนั้น ๆ ได้ เนื่องจากเป็นจุดรวมพลังงานหลาย ๆ ประเภทอยู่ในระบบของการผลิต รวมทั้งยังเป็นการรวมบุคลากรจำนวนมากที่เกี่ยวข้องกับเครื่องจักรอุปกรณ์ต่าง ๆ หลากหลายชนิด ซึ่งสิ่งเหล่านี้ล้วนแต่เป็นปัจจัยสำคัญที่อาจก่อให้เกิดอุบัติเหตุภัยชนิดที่เรียกว่า “อัคคีภัย” ได้

ดังนั้น เพื่อให้เกิดความปลอดภัยขึ้นทั้งชีวิตและทรัพย์สินทั้งหมดที่มีอยู่ จึงควรจัดทำแผนป้องกันอัคคีภัยขึ้น

หน้าที่ของผู้รับผิดชอบในสถานประกอบการในการป้องกันอัคคีภัย

1. ฝ่ายบริหาร
2. พนักงานทุกคน
3. เจ้าหน้าที่ความปลอดภัย
4. ยาม

1. ฝ่ายบริหาร

- 1.1 การจัดผังโรงงาน ระบบ และเทคโนโลยีใหม่ ๆ ให้คำนึงถึงการเกิดอัคคีภัย
- 1.2 กำหนดพื้นที่ ควบคุมกระบวนการผลิต เครื่องมือ เครื่องจักรที่อาจเกิดอัคคีภัย
- 1.3 กำหนดมาตรฐานการปฏิบัติงานให้ปลอดภัยจากอัคคีภัย
- 1.4 ควบคุมการใช้ไฟ การก่อเกิดไฟ เปลวไฟ ประกายไฟ ไฟฟ้า ความร้อน ไฟฟ้าสถิตย์ หรือวิธีการทำงานอื่นใดที่ทำให้เกิดอัคคีภัย เช่น การเชื่อม การตัด การขัด ท่อร้อนต่าง ๆ ตลอดจนการขนย้ายขนส่ง เคลื่อนย้ายสารไวไฟ

ผู้อนุญาตให้มีการทำงานดังกล่าวต้องเป็นผู้จัดการโรงงานหรือผู้ส่งได้รับมอบหมาย

- 1.5 มอบหมายให้มีคณะกรรมการความปลอดภัยและเจ้าหน้าที่ความปลอดภัยกำหนดแผน และการดำเนินการป้องกันและระงับอัคคีภัย เช่น การฝึกอบรม การตรวจสอบ และการปรับปรุงของงาน เป็นต้น
- 1.6 ติดตามตรวจสอบกิจกรรมต่าง ๆ ที่เกี่ยวกับการป้องกันอัคคีภัย

- 1.7 วางแผนระยะยาวเกี่ยวกับการป้องกันอัคคีภัย เช่น ในเรื่องการติดตั้งระบบตรวจสอบสารไวไฟหรือควันไฟ ระบบสัญญาณเตือนภัย ระบบดับเพลิงอัตโนมัติในจุดที่มีสารไวไฟหรือสารติดไฟได้ง่าย
- 1.8 กำหนดระเบียบและการควบคุมผู้รับเหมาหรือบุคคลภายนอกที่ปฏิบัติงานเกี่ยวกับการก่อเกิดไฟต่าง ๆ

2. หน้าที่ของพนักงานเกี่ยวกับการป้องกันอัคคีภัย

2.1 พนักงานทุกคนต้องปฏิบัติตามกฎแห่งความปลอดภัยในการทำงานดังนี้

- 1) ห้ามก่อไฟในบริเวณที่หวงห้ามหรือในบริเวณโรงงานก่อนได้รับอนุญาตจากผู้มีหน้าที่รับผิดชอบ
- 2) ห้ามสูบบุหรี่ในบริเวณที่มีป้าย “อันตรายจากสารไวไฟหรือวัตถุระเบิด” หรือ “บริเวณที่ห้ามสูบบุหรี่” นอกจากสถานที่จัดไว้เท่านั้น
- 3) ห้ามทำการซ่อมแซมเครื่องจักรเครื่องมือในบริเวณที่มีสารไวไฟหรือวัสดุติดไฟได้ง่ายโดยพลการก่อนที่ช่างซ่อมและเจ้าหน้าที่ความปลอดภัยจะร่วมกันจัดทำใบแจ้งซ่อมตามขั้นตอนและวิธีการที่กำหนด

2.2 การควบคุมพื้นที่ที่มีสารไวไฟหรือวัสดุติดไฟได้ง่าย

การนำไฟมาใช้หรือก่อให้เกิดไฟในพื้นที่ใด ๆ ต้องห่างจากบริเวณที่มีสารไวไฟหรือวัสดุติดไฟได้ง่ายอย่างน้อยในรัศมี 10 เมตร กรณีที่ไม่อาจทำให้ต้องทำการป้องกันสารไวไฟหรือวัสดุติดไฟได้ง่ายอย่างปลอดภัยภายใต้การควบคุมของเจ้าหน้าที่ความปลอดภัย

2.3 การป้องกันสถานที่ทำงานและวิธีการที่เสี่ยงไฟ

- 1) การป้องกันการรั่วไหลของเชื้อเพลิงและสารไวไฟต่าง ๆ
 - พนักงานที่พบเห็นภาชนะที่ใส่สารไวไฟหรือเชื้อเพลิงต่าง ๆ อยู่ในสภาพที่ชำรุด หรือ อาจเกิดการรั่วไหล ให้รีบรายงานผู้มีหน้าที่รับผิดชอบและกรณีที่พบว่าการรั่วไหลนั้นอาจก่อให้เกิดอันตรายร้ายแรงหากไม่แก้ไขให้รีบทำการแก้ไขและ/หรือรายงานผู้มีหน้าที่รับผิดชอบแก้ไขทันที
- 2) การกำจัดขยะหรือเศษวัสดุที่ติดไฟได้ง่าย
 - ขยะหรือเศษวัสดุที่ติดไฟได้ง่าย พนักงานจะต้องเก็บรวบรวมไว้ในภาชนะที่ไม่ติดไฟได้ง่ายและห้ามนำออกจากบริเวณที่ทำงานไปเก็บไว้ในสถานที่ปลอดภัยอย่างน้อยวันละ 1 ครั้งต่อกะ
- 3) เสื้อผ้าที่เปียกเปื้อนด้วยสารไวไฟ
 - เสื้อผ้าที่เปียกเปื้อนด้วยสารไวไฟ พนักงานจะต้องเปลี่ยนเสื้อผ้านั้นทันที
- 4) การป้องกันอัคคีภัยจากยานพาหนะ
 - พนักงานที่ใช้ยานพาหนะขนถ่ายสิ่งของในบริเวณที่มีสารไวไฟ ถึงแก๊สจะต้องระมัดระวังการชน การกระแทก หรือการก่อให้เกิดอัคคีภัย
- 5) การป้องกันอันตรายจากไฟฟ้า

- สายไฟ หลอดไฟ สวิตช์มอเตอร์ไฟฟ้า พัดลม เครื่องมือเครื่องจักรที่ใช้ไฟฟ้าที่มี หรือใช้อยู่ในบริเวณสารไวไฟหรือวัสดุติดไฟได้ง่าย จะต้องตรวจตราเป็นประจำ ในเรื่องสภาพที่ชำรุด การต่อไฟ ปลั๊กไฟ การต่อสายดิน หรือกรณีอื่นใดที่อาจเป็น สาเหตุของอัคคีภัย

6) การป้องกันการระเบิดของหม้อไอน้ำ

ก. ก่อนติดไฟให้ตรวจสอบระดับน้ำ

ข. ให้ระบายลมภายในเตาเพื่อไล่แก๊สที่ตกค้างในหม้อน้ำออกทุกครั้งก่อนติดไฟ

ค. ถังนิรภัย จะต้องทดสอบเป็นประจำอย่างน้อย 1 ครั้งต่อเดือน และถ้าเกิดการรั่วของถังนิรภัย ห้ามใช้วิธีเติมน้ำหนักหรือตั้งถังนิรภัยให้แข็งขึ้น

ง. ถังหม้อไอน้ำรั่ว ให้หยุดใช้งานทันทีและรายงานให้มีการแก้ไขโดยเร็ว

จ. ให้ตรวจสอบเกจวัดความดันและห้ามใช้ความดันเกินกว่าที่กำหนด

ฉ. ถังน้ำแข็งต่ำกว่าระดับของหลอดแก้วให้รีดดับไฟ ห้ามสูบน้ำเข้าหม้อไอน้ำอย่างเด็ดขาดแต่ปล่อยให้เย็นลง

ช. ให้ตรวจสอบความปลอดภัยของหม้อไอน้ำอย่างน้อยปีละครั้ง

7) การป้องกันอัคคีภัยจากการเชื่อมโลหะ

ก. อุปกรณ์การเชื่อม สายไฟและข้อต่อที่หลอมหรือชำรุด ต้องทำการแก้ไขให้อยู่ในสภาพที่ปลอดภัย

ข. ทำการตรวจสอบการรั่วไหลของข้อต่อและวาล์วเป็นประจำ ถ้าพบว่ามีสารรั่วไหลของแก๊สจากถังแก๊สให้หยุดการทำงานที่ใช้ไฟในบริเวณนั้น และรีบทำ การป้องกันแก้ไขโดยเร็ว

ค. ถังแก๊สและถังน้ำมันเชื้อเพลิงต้องวางไว้ห่างจากเปลวไฟประกายไฟ ความร้อน ท่อร้อยต่าง ๆ หรือส่วนของเครื่องมือเครื่องจักรที่อาจก่อให้เกิดความร้อนได้ในระยะ 7 เมตร

ง. สายไฟ สายแก๊ส ขณะทำการตัดเชื่อมต้องไม่กีดขวางการทำงานหรือตรงบริเวณที่อาจเหยียบทับของคนหรือยานพาหนะ

จ. ห้ามทิ้งหรือปล่อยหัวเชื่อมไว้โดยไม่ดับไฟหรือปิดเครื่อง

ฉ. การเชื่อมต้องระวังเปลวไฟ สะเก็ดไฟที่จะถูกลมพัดปลิวไปตกอยู่ในบริเวณที่มีสารไวไฟหรือวัสดุติดไฟได้ง่าย หรือเป็นอันตรายต่อพนักงานข้างเคียง

8) การเคลื่อนย้ายขนส่งสารไวไฟโดยพนักงาน

ก. การเคลื่อนย้ายขนส่งสารไวไฟห้ามผ่านหรือให้หลีกเลี่ยงเส้นทางที่มีการทำงานแล้วเกิดประกายไฟ เปลวไฟ ท่อร้อย สะเก็ดโลหะ ฯลฯ

ข. การขนส่งสารไวไฟให้ระมัดระวังการตกหรือหกเรี่ยราดบนพื้นที่ทำงาน

ค. ให้ใช้วิธีการขน-ยกที่ปลอดภัย

ง. ภาชนะที่บรรจุสารไวไฟที่ไม่จำเป็นต้องเปิดฝาให้ปิดฝาให้มิดชิด

จ. ให้ระมัดระวังการเรียงตั้งที่อาจเกิดการตกหล่นหรือล้มลงมาได้

3. หน้าที่ของเจ้าหน้าที่ความปลอดภัย

- 3.1 กำหนดเขตพื้นที่เสี่ยงต่อการเกิดเพลิงไหม้
- 3.2 ตรวจสอบสถานที่ล่อแหลมต่อการเกิดอัคคีภัยเป็นประจำ
- 3.3 กำหนดรายละเอียดของแผนป้องกันและระงับอัคคีภัย ตลอดจนจัดให้มีการอบรมและฝึกปฏิบัติเป็นระยะ ๆ
- 3.4 จัดหา ซ่อมบำรุง และตรวจสอบเครื่องดับเพลิงและอุปกรณ์ดับเพลิงให้อยู่ในสภาพที่พร้อมต่อการใช้งานได้ตลอดเวลา
- 3.5 ควบคุมการทำงานของผู้รับเหมาหรือบุคคลภายนอกในเรื่องที่เกี่ยวกับอัคคีภัย
- 3.6 ออกใบอนุญาตการทำงานในพื้นที่ควบคุมอัคคีภัย

4. หน้าที่ยาม

- 4.1 ตรวจตราไม่ให้บุคคลภายนอกหรือผู้รับส่งสินค้าเข้าไปในโรงงานหรือสถานที่เสี่ยงต่อการเกิดเพลิงไหม้
- 4.2 ระมัดระวังการก่อวินาศภัยบริเวณเก็บวัตถุดิบหรือบริเวณที่เสี่ยงต่อการเกิดเพลิงไหม้
- 4.3 เมื่อพบเห็นสิ่งที้อาจก่อให้เกิดเพลิงไหม้ได้ ให้รีบรายงานต่อผู้ที่เกี่ยวข้อง

แผนการตรวจตรา

แผนการตรวจตรามีวัตถุประสงค์หลักเพื่อป้องกันอัคคีภัย โดยกำหนดให้ตรวจเกี่ยวกับวัตถุที่เป็นเชื้อเพลิงของเสียที่ติดไฟง่าย แหล่งความร้อน อุปกรณ์ดับเพลิง

หลักการจัดทำแผน

1. กำหนดบุคคลและพื้นที่ที่รับผิดชอบในการตรวจตราอย่างชัดเจน โดยกำหนดบุคคลที่จะทำหน้าที่แทนได้ด้วย
2. กำหนดเรื่องที่ต้องการในแต่ละพื้นที่เป็นการเฉพาะ โดยจัดทำเป็นแบบรายงานผลการตรวจที่สะดวกต่อการรายงาน
3. กำหนดระยะเวลาที่ตรวจและส่งแบบรายงาน
4. กำหนดบุคคลตรวจสอบแบบรายงาน แล้วสรุปข้อบกพร่องให้ผู้บริหารในแต่ละหน่วยปรับปรุงแก้ไข เช่น ผู้จัดการโรงงาน ผู้จัดการฝ่ายธุรการ ฯลฯ แล้วสรุปรายงานผู้อำนวยการแผนฯ ทุกเดือน
5. ควรให้มีการตรวจตราทุกกะ

แผนการตรวจตรา

แผนผังขั้นตอนการปฏิบัติงาน

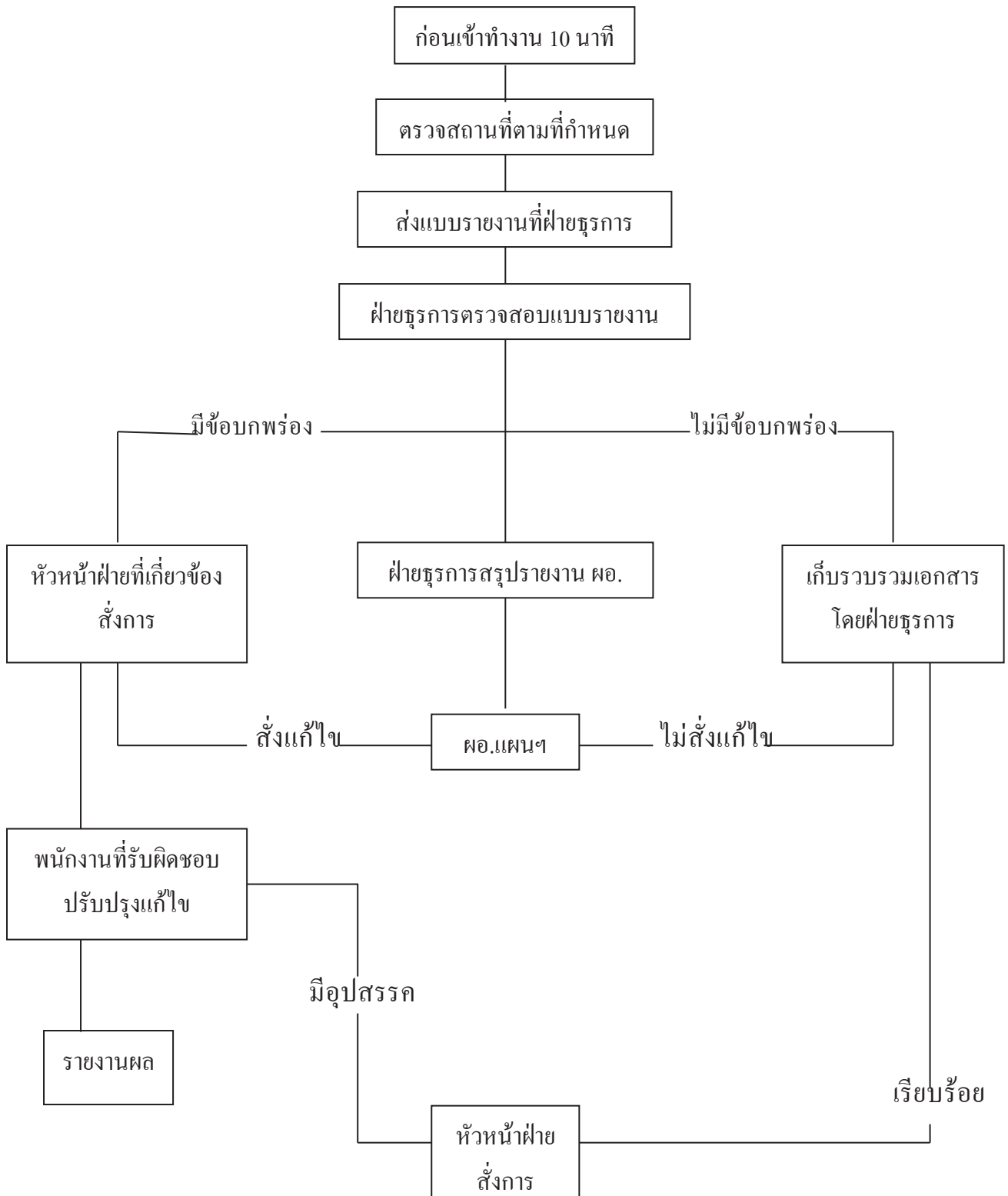

ลำดับขั้นตอนการปฏิบัติเมื่อพนักงานพบเหตุเพลิงไหม้

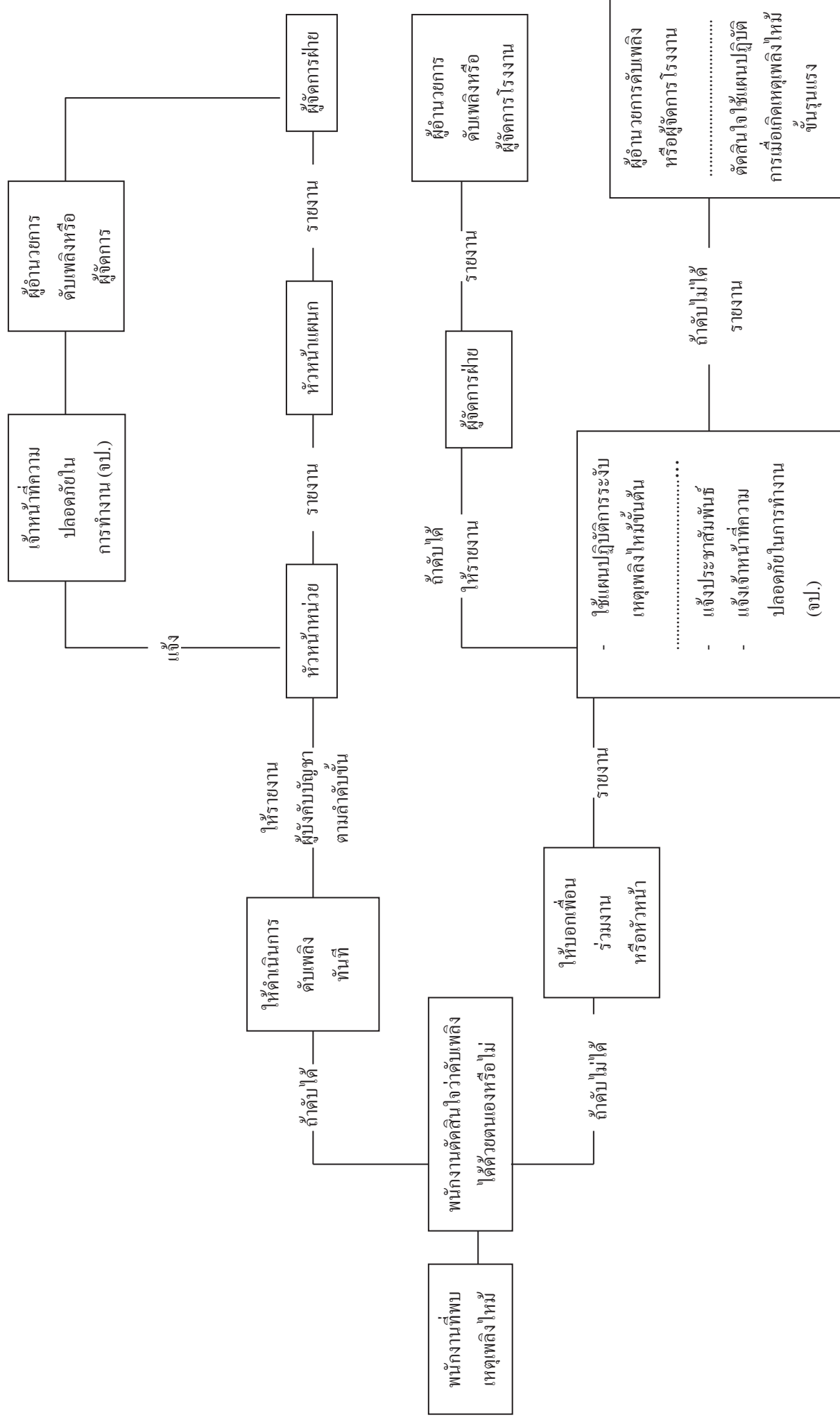

การกำหนดตัวบุคคลและหน้าที่เพื่อระงับเหตุเพลิงไหม้ขั้นต้น

ฝ่าย/แผนก

บริเวณ.....

ชุด.....

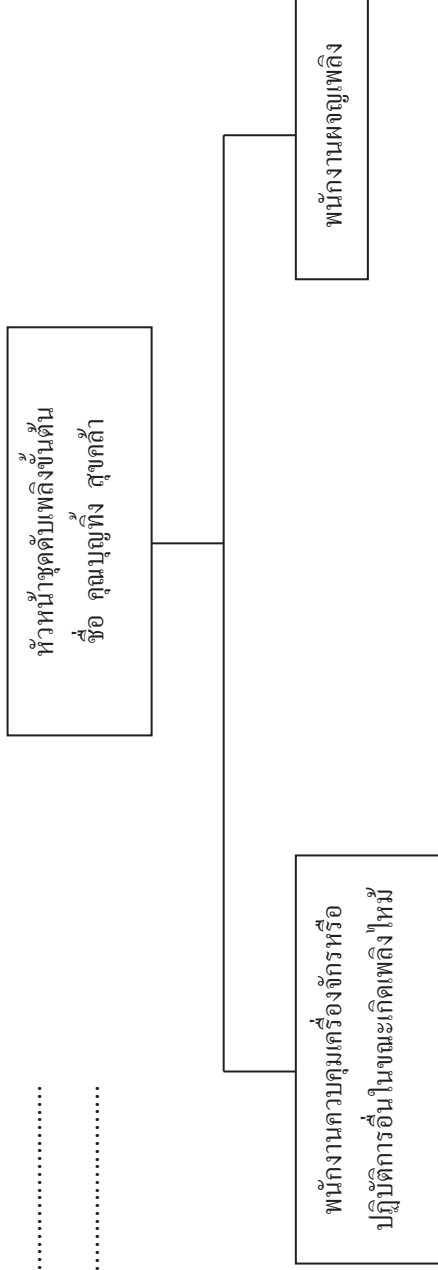

ผู้รับผิดชอบ 1. ชื่อ

2. ชื่อ

3. ชื่อ

ผู้รับผิดชอบ 1. ชื่อ

2. ชื่อ

3. ชื่อ

โครงสร้างหน่วยงานป้องกันระงับอัคคีภัยเมื่อเกิดเหตุเพลิงไหม้ขั้นรุนแรง

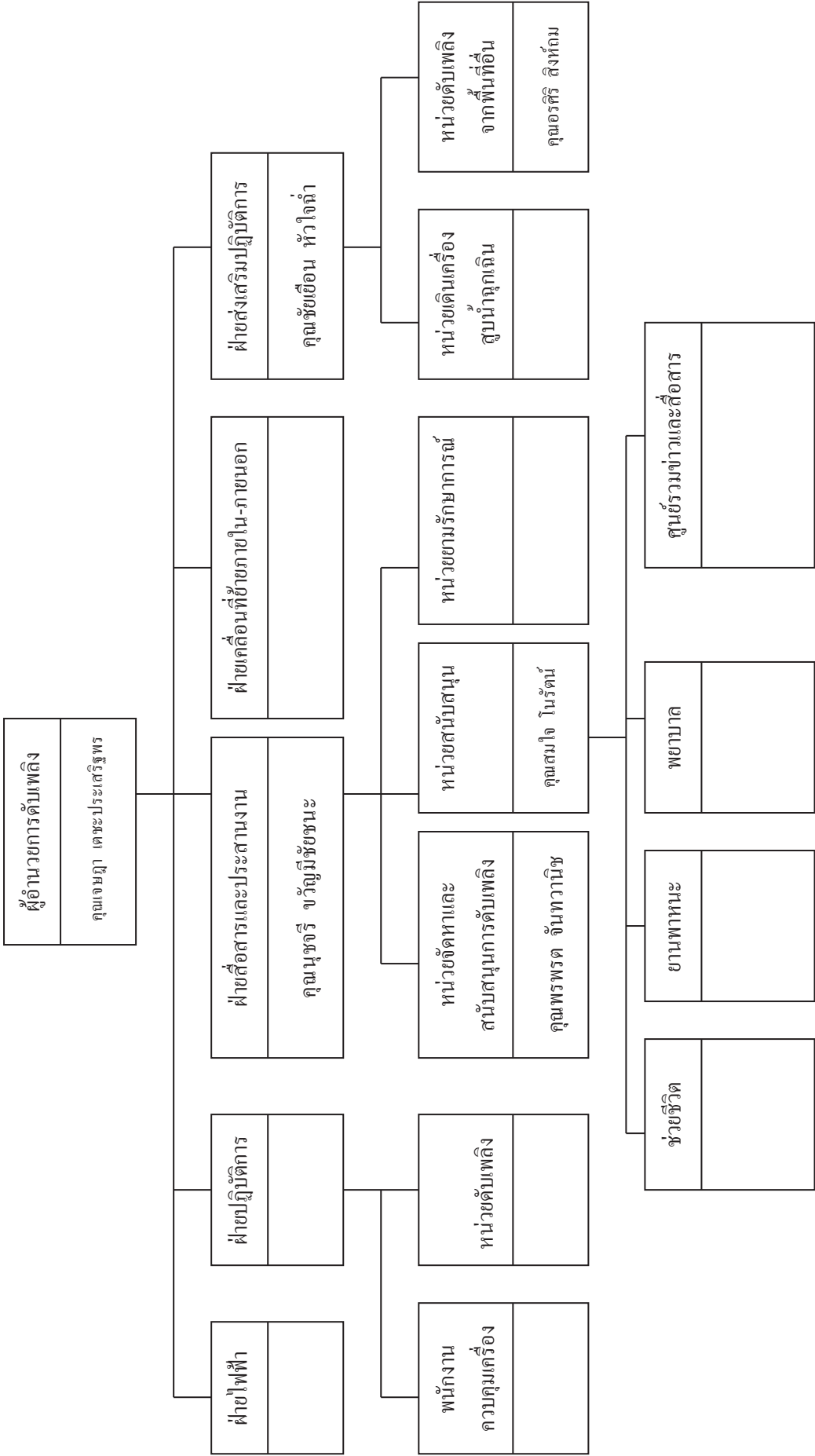

- หมายเหตุ
1. การปฏิบัติตามแผนปฏิบัติการเริ่มรูปแบบนี้จะใช้เมื่อเกิดเพลิงไหม้อย่างรุนแรง

2. การเกิดเพลิงไหม้ภายในพื้นที่ต่าง ๆ เพียงเล็กน้อย ให้หัวหน้าแผนกดำเนินการสั่งการดับเพลิงตามแผนการปฏิบัติการเมื่อเกิดเพลิงไหม้ขั้นต้น และโทรศัพท์แจ้งศูนย์รวมข่าว และสื่อสาร หรือผู้อำนวยการดับเพลิง หรือเจ้าหน้าที่ความปลอดภัย

โครงสร้างหน่วยงานป้องกันระดับอค์กััยเมื่อเกิดเหตุเพลิงไหม้ขั้นรุนแรง

1. ผู้อำนวยการดับเพลิง	คุณเจษฎา	
2. ฝ่ายไฟฟ้า	คุณบุญส่ง	
3. ฝ่ายปฏิบัติการ	คุณบุญที่	
4. ฝ่ายสื่อสารและประสานงาน	คุณนุชจิ	
5. ฝ่ายเคลื่อนย้ายภายใน-ภายนอก	คุณสุขสัน	
6. ฝ่ายส่งเสริมปฏิบัติการ	คุณชัยเยื่อ	
7. พนักงานควบคุมเครื่อง	คุณฉัตรวิ	ย
8. หน่วยดับเพลิง	คุณอดิศักดิ์	
9. หน่วยจัดหาและสนับสนุนการดับเพลิง	คุณพรพร	
10. หน่วยสนับสนุน	คุณสมใจ	
11. หน่วยยามรักษาการณ์	คุณบรรจ	
12. หน่วยเดินเครื่องสูบน้ำฉุกเฉิน	คุณจำรัส	
13. หน่วยดับเพลิงจากพื้นที่อื่น	คุณอรศิริ	
14. หน่วยช่วยชีวิต	1. คุณโสภณ เย	
15. หน่วยยานพาหนะ	1. คุณปรีชา ชม	
16. หน่วยพยาบาล	1. คุณหนึ่งฤทัย	ย
17. ศูนย์รวมข่าวและสื่อสาร	1. คุณพัชรินทร์	ม

หน้าที่ของผู้ปฏิบัติงานตามโครงสร้าง

ผู้ปฏิบัติงาน	หน้าที่รับผิดชอบ
<p><u>หน่วยจัดหาและสนับสนุนในการดับเพลิง</u></p> <p>- ผู้ประสานงาน</p> <p>- ขามรักษาการณ์</p>	<p>ให้เจ้าหน้าที่ความปลอดภัยคอยช่วยเหลือดังนี้</p> <ol style="list-style-type: none"> 1. คอยช่วยเหลือประสานงานระหว่างผู้อำนวยการดับเพลิง ขามรักษาการณ์ และผู้เกี่ยวข้อง 2. คอยรับ-ส่งคำสั่งจากผู้อำนวยการดับเพลิงในการติดต่อศูนย์ข่าว 3. สั่งการแทนผู้อำนวยการดับเพลิง ในกรณีที่ผู้อำนวยการดับเพลิงมอบหมาย <ol style="list-style-type: none"> 1. ให้รับไปยังจุดเกิดเหตุ คอยรับคำสั่งจากผู้อำนวยการดับเพลิงและหัวหน้าฝ่ายประสานงาน 2. ป้องกันมิให้บุคคลภายนอกที่ไม่มีหน้าที่เกี่ยวข้องเข้าก่อนได้รับอนุญาต 3. ควบคุมป้องกันทรัพย์สินที่ฝ่ายเคลื่อนย้ายนำมาเก็บไว้
<p><u>ฝ่ายเคลื่อนย้ายภายในภายนอก</u></p>	<ol style="list-style-type: none"> 1. ให้รับผิดชอบในการกำหนดจุดปลอดภัยอัคคีภัยในการเก็บวัสดุครุภัณฑ์ 2. อำนวยความสะดวกในการเคลื่อนย้ายขนส่งวัสดุครุภัณฑ์ 3. จัดยานพาหนะและอุปกรณ์ขนย้าย
<p><u>ฝ่ายปฏิบัติการ</u></p>	<p>หัวหน้าฝ่ายปฏิบัติการให้ถือปฏิบัติดังนี้</p> <ol style="list-style-type: none"> 1. เมื่อเกิดเพลิงไหม้ในพื้นที่ให้หัวหน้าฝ่ายปฏิบัติการแยกชุดปฏิบัติการออกเป็น 2 ชุด คือ ชุดควบคุมเครื่องจักรและชุดดับเพลิง <ol style="list-style-type: none"> 1.1 <u>ชุดควบคุมเครื่องจักร</u> เมื่อเกิดเพลิงไหม้ในพื้นที่ใด ให้ชุดควบคุมเครื่องจักรทำการควบคุม เครื่องจักรให้ทำงานต่อไปจนกว่าจะได้รับคำสั่งให้หยุดเครื่องจากหัวหน้า ฝ่ายปฏิบัติการกรณีที่ไม่สามารถเดินเครื่องหรือได้รับคำสั่งให้หยุดเครื่อง ให้ชุดควบคุมเครื่องจักรไปช่วยทำการดับเพลิง

ตัวอย่างผู้รับผิดชอบในตำแหน่งต่าง ๆ ตามแผนปฏิบัติการ

ตำแหน่ง	เวลาปกติ (วันธรรมดา) 08.00-17.00 น.	นอกเวลาปกติ (วันธรรมดา) 17.00-08.00 น.	วันหยุด 08.00-24.00-08.00
1. ผู้อำนวยการดับเพลิง 2. หัวหน้าฝ่ายไฟฟ้า	- ผู้อำนวยการปฏิบัติการ หรือผู้ได้รับมอบหมาย - หัวหน้าแผนกไฟฟ้า	- หัวหน้าแผนก/หน่วย ประจำ พื้นที่หรือใกล้เคียง - พนักงานนอนเวร.....	- หัวหน้าแผนก/หน่วย ประจำพื้นที่หรือใกล้เคียง - พนักงานนอนเวร.....
3. หัวหน้าฝ่ายปฏิบัติการ - หน่วยคุมเครื่องจักร	- ผู้จัดการฝ่ายโรงงานหรือ ผู้ได้รับมอบหมาย - พนักงานคุมเครื่องจักร ปกติ - ทีม Emergency Response (อยู่ระหว่างการ จัดตั้งทีม)...	- - พนักงานควบคุมเครื่องจักร ปกติ - ทีม Emergency Response (อยู่ระหว่างการจัดตั้งทีม)	- - พนักงานคุมเครื่องจักร ปกติ - ทีม Emergency Response (อยู่ระหว่างการจัดตั้งทีม)...
4. หัวหน้าฝ่ายสื่อสารและ ประสานงาน - หน่วยสนับสนุน - พยาบาล - เจ้าหน้าที่ยานพาหนะ - เจ้าหน้าที่ศูนย์รวมข่าว และสื่อสาร - หน่วยจัดหาและ สนับสนุนการดับเพลิง - ผู้ประสานงาน - ผู้จ่ายอุปกรณ์ดับเพลิง - ผู้สื่อข่าวผ่านศูนย์รวม ข่าวและสื่อสาร - หน่วยยามรักษาการณ์	- ผู้จัดการฝ่ายบุคคลหรือ ผู้ได้รับมอบหมาย - พยาบาลประจำบริษัท - พนักงานขับรถพยาบาล - พนักงานรับโทรศัพท์ - เจ้าหน้าที่ความปลอดภัย (อยู่ระหว่างการรออุปกรณ์ ดับเพลิง - หัวหน้าฝ่ายปฏิบัติการ (ตอนต้น) จป.(เมื่อไปถึงที่ เกิดเหตุ) - ผู้ประสานงานยาม รักษาการณ์	- - ทีมปฐมพยาบาล - พนักงานขับรถพยาบาล - - - หัวหน้ายามรักษาการณ์	- - ทีมปฐมพยาบาล - พนักงานขับรถพยาบาล - - หัวหน้ายามรักษาการณ์
5. หัวหน้าฝ่ายเคลื่อนย้าย ภายใน - ภายนอก	- หัวหน้าฝ่ายแผนกธุรการ หรือผู้ได้รับมอบหมาย	- นายเวรประจำวันหยุด	- นายเวรประจำวันหยุด

ตำแหน่ง	เวลาปกติ (วันธรรมดา) 08.00-17.00 น.	นอกเวลาปกติ (วันธรรมดา) 17.00-08.00 น.	วันหยุด 08.00-24.00-08.00
6. หัวหน้าฝ่ายส่งเสริม ปฏิบัติการ - หน่วยเดินการเครื่องสูบน้ำฉุกเฉิน - หน่วยติดต่อดับเพลิง จากพื้นที่อื่น - ใช้ Safety Order System (SOS)	- ผู้จัดการฝ่าย - จากหน่วยธุรการ/ซ่อมบำรุง ชื่อ - ผู้กดยัญญานแจ้งแจ้ง จาก SOS	- - จากหน่วยธุรการ/ซ่อมบำรุง - ชื่อ..... ผู้กดยัญญานแจ้งเหตุ จาก SOS	- - จากหน่วยธุรการ/ซ่อมบำรุง - ชื่อ ผู้กดยัญญานแจ้งเหตุ จาก (SOS)

แผนอพยพหนีไฟ

แผนอพยพหนีไฟนั้นกำหนดขึ้นเพื่อความปลอดภัยของชีวิตและทรัพย์สินของพนักงานและของสถานประกอบการในขณะเกิดเหตุเพลิงไหม้

แผนอพยพหนีไฟที่กำหนดขึ้นนั้น มีองค์ประกอบต่าง ๆ เช่น หน่วยตรวจสอบจำนวนพนักงาน, ผู้นำทางหนีไฟ, จุดนัดพบ, หน่วยช่วยชีวิต และยานพาหนะ ฯลฯ ควรได้กำหนดผู้รับผิดชอบในแต่ละหน่วยงานโดยขึ้นตรงต่อผู้อำนวยการอพยพหนีไฟหรือผู้อำนวยการดับเพลิง ดังนี้

- ผู้อำนวยการอพยพหนีไฟหรือผู้อำนวยการดับเพลิง ชื่อ คุณเจษฎา เตชะประเสริฐพร
- ผู้ช่วยผู้อำนวยการอพยพหนีไฟหรือผู้ช่วยผู้อำนวยการดับเพลิง ชื่อ คุณบรรเจิด อัญชลีพงศ์

ในแผนดังกล่าวควรกำหนดให้มีการปฏิบัติดังนี้

1. หน่วยงานตรวจสอบจำนวนพนักงาน มีหน้าที่ตรวจนับจำนวนพนักงานว่า มีการอพยพหนีไฟออกมาภายนอกบริเวณที่ปลอดภัยครบทุกคนหรือไม่
2. ผู้นำทางหนีไฟ จะเป็นผู้นำทางพนักงานอพยพหนีไฟไปตามทางออกที่จัดไว้
3. จุดนัดพบ หรือเรียกอีกอย่างว่า “จุดรวมพล” จะเป็นสถานที่ที่ปลอดภัย ซึ่งพนักงานสามารถที่จะมารายงานตัวและทำการตรวจสอบนับจำนวนได้ หากพบว่าพนักงานอพยพหนีไฟหนีออกมาไม่ครบตามจำนวนจริง ซึ่งหมายถึงมีพนักงานติดอยู่ในพื้นที่ที่เกิดอัคคีภัย
4. หน่วยช่วยชีวิตและยานพาหนะ จะเข้าค้นหาและทำการช่วยชีวิตพนักงานที่ยังติดค้างอยู่ในอาคารหรือในพื้นที่ที่เกิดอัคคีภัย รวมถึงกรณีของพนักงานที่ออกมาอยู่ที่จุดรวมพลแล้วมีอาการเป็นลม ช็อค หมดสติ หรือบาดเจ็บ เป็นต้น หน่วยช่วยชีวิตและยานพาหนะจะทำการปฐมพยาบาลเบื้องต้น และติดต่อหน่วยยานพาหนะให้ในกรณีที่พยาบาลหรือแพทย์พิจารณาแล้วต้องนำส่งโรงพยาบาล

แผนอพยพหนีไฟ

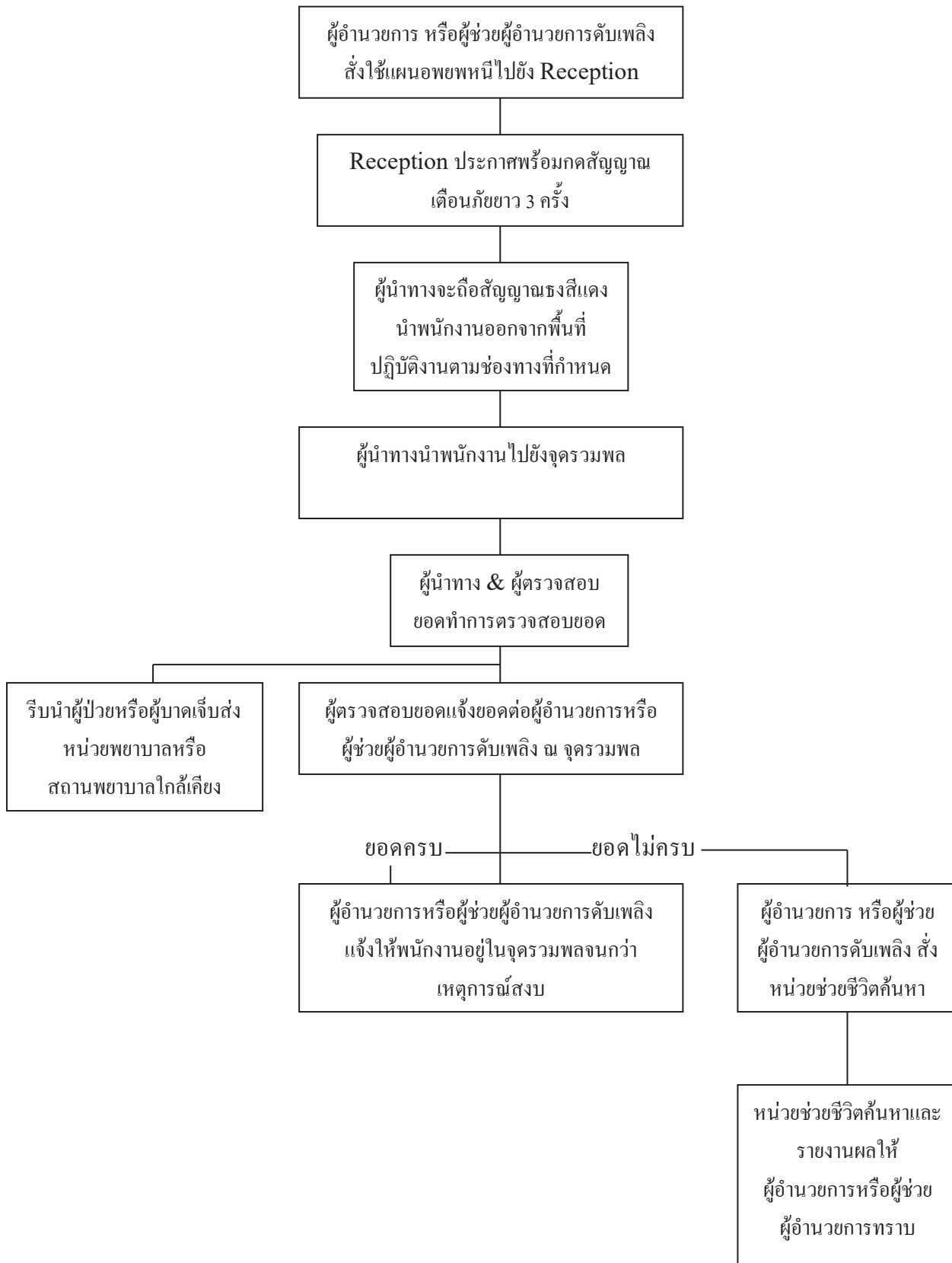

แผนบรรเทาทุกข์

แผนบรรเทาทุกข์จะประกอบด้วยหัวข้อต่าง ๆ ดังนี้

1. การประสานงานกับหน่วยงานของรัฐ
2. การสำรวจความเสียหาย
3. การรายงานตัวของเจ้าหน้าที่ทุกฝ่าย และกำหนดจุดนัดพบของบุคลากรเพื่อรอรับคำสั่ง
4. การช่วยชีวิตและขุดค้นหาผู้เสียชีวิต
5. การเคลื่อนย้ายผู้ประสบภัย ทรัพย์สินของผู้เสียชีวิต
6. การประเมินความเสียหาย ผลการปฏิบัติงานและรายงานสถานการณ์เพลิงไหม้
7. การช่วยเหลือสงเคราะห์ผู้ประสบภัย
8. การปรับปรุงแก้ไขปัญหาเฉพาะหน้าเพื่อให้ธุรกิจสามารถดำเนินการได้โดยเร็วที่สุด

การกำหนดหน้าที่รับผิดชอบของผู้ปฏิบัติการในแผนบรรเทาทุกข์

หน้าที่รับผิดชอบ	ผู้ปฏิบัติ
1. การประสานงานกับหน่วยงานของรัฐ	หัวหน้าทีม พนักงานร่
2. การสำรวจความเสียหาย	หัวหน้าทีม พนักงานร่
3. การรายงานตัวของเจ้าหน้าที่ทุกฝ่ายและ กำหนดจุดนัดพบของบุคลากร	หัวหน้าทีม พนักงานร่
4. การช่วยชีวิตและค้นหาผู้ประสบภัย	หัวหน้าทีม พนักงานร่
5. การเคลื่อนย้ายผู้ประสบภัย ทรัพย์สินและผู้เสียชีวิต	หัวหน้าทีม พนักงานร่
6. การประเมินความเสียหาย ผลการ ปฏิบัติงาน และการรายงานสถานการณ์ เพลิงไหม้	หัวหน้าทีม พนักงานร่
7. การช่วยเหลือ สงเคราะห์ผู้ประสบภัย	หัวหน้าทีม พนักงานร่
8. การปรับปรุงแก้ไขปัญหาเฉพาะหน้า เพื่อให้ธุรกิจสามารถดำเนินการได้โดยเร็ว ที่สุด	หัวหน้าทีม พนักงานร่

แผนปฏิรูป

แผนปฏิรูป ได้แก่นำรายงานผลการประเมินจากทุกด้าน จากสถานการณ์จริงมาปรับปรุงแก้ไข โดยเฉพาะแผนการป้องกันอัคคีภัย (ก่อนเกิดเหตุ) แผนปฏิบัติเมื่อเกิดเหตุเพลิงไหม้ แผนบรรเทาทุกข์ (ทันทีที่เพลิงสงบ) รวมทั้งการปรับปรุงแก้ไขตัวบุคลากรต่าง ๆ ที่บกพร่อง

นอกจากนี้ ยังมีโครงการเพื่อร่วมรับแผนปฏิรูป ได้แก่

1. โครงการประชาสัมพันธ์ สาเหตุการเกิดอัคคีภัยและแนวทางป้องกันในรูปแบบต่าง ๆ
2. โครงการสงเคราะห์ผู้ป่วย
3. โครงการปรับปรุงซ่อมแซมและสรรหาสิ่งทีสูญเสียชีวิตให้กลับคืนสภาพปกติ

แผนการรณรงค์ป้องกันอัคคีภัย

แผนการรณรงค์ป้องกันอัคคีภัย เป็นแผนที่จัดทำขึ้นเพื่อป้องกันการเกิดอัคคีภัยในสถานประกอบการและเป็นการสร้างความสนใจ รวมทั้งส่งเสริมในเรื่องของการป้องกันอัคคีภัยให้เกิดขึ้นกับผู้ปฏิบัติงานทุกคนทุกระดับในสถานประกอบการ

หลักการจัดทำแผนการรณรงค์ป้องกันอัคคีภัย

1. กำหนดบุคคลผู้รับผิดชอบในการจัดการรณรงค์
2. กำหนดเรื่อง หรือหัวข้อที่จะทำการรณรงค์ ได้แก่
 - องค์ประกอบของการเกิดเพลิงไหม้
 - การจัดเก็บวัสดุไวไฟ
 - การลดการสูบบุหรี่
 - ผลที่เกิดขึ้นจากอัคคีภัย
 - การทำความสะอาด
3. เลือกวิธีการหรือรูปแบบการรณรงค์ที่เหมาะสม เช่น
 - การประกวด
 - การจัดทำโปสเตอร์ และป้ายต่าง ๆ
 - การจัดนิทรรศการ
 - การใช้สื่อต่าง ๆ
4. กำหนดระยะเวลาที่ใช้ในการรณรงค์
5. กำหนดบุคคลหรือกลุ่มเป้าหมายที่ใช้ในการรณรงค์
6. ประเมินผลจากการรณรงค์ทุกครั้ง

หลักสูตรการฝึกอบรม เรื่อง การดับเพลิงขั้นต้น

วัตถุประสงค์

เพื่อให้ผู้เข้ารับการฝึกอบรมมีความรู้ ความเข้าใจ เกี่ยวกับวิธีการดับเพลิงขั้นต้นและสามารถใช้ถังดับเพลิง รวมทั้งสายดับเพลิงและหัวฉีดดับเพลิงได้อย่างถูกต้องเหมาะสม

หัวข้อการฝึกอบรม

- ทฤษฎีการเกิดเพลิงไหม้
- การแบ่งประเภทของเพลิง
- การป้องกันแหล่งกำเนิดไฟ
- เครื่องมือดับเพลิง
- วิธีดับเพลิงประเภทต่าง ๆ

คุณสมบัติของผู้เข้ารับการฝึกอบรม

พนักงาน ผู้ปฏิบัติงานทุกคน

วิธีการฝึกอบรม

การบรรยายภาคทฤษฎี และการฝึกซ้อมภาคปฏิบัติ

จำนวนผู้เข้ารับการฝึกอบรม

60 คน / รุ่น

ระยะเวลาการฝึกอบรม

ใช้เวลา 1 วัน (ภาคทฤษฎี 3 ชั่วโมง ภาคปฏิบัติ 4 ชั่วโมง)

กำหนดการฝึกอบรม

ปีละ 1 ครั้ง

งบประมาณ

15,000 บาท

ผู้รับผิดชอบ

เจ้าหน้าที่ความปลอดภัยในการทำงาน

แผนการอบรม

แผนการอบรม เป็นแผนที่จัดทำขึ้นสำหรับการป้องกันอัคคีภัยในสถานประกอบการ โดยกำหนดให้มีการอบรมพนักงานหรือเจ้าหน้าที่ผู้ปฏิบัติงานทุกคนทุกระดับของสถานประกอบการ ในเรื่องของการดับเพลิงและการหนีไฟ

หลักการจัดทำแผนการอบรม

1. กำหนดบุคคลผู้รับผิดชอบดำเนินการฝึกอบรม
2. กำหนดหลักสูตรเรื่อง หรือหัวข้อที่จะทำการฝึกอบรม ได้แก่
 - แผนป้องกันและระงับอัคคีภัย
 - การดับเพลิงขั้นต้น
 - การดับเพลิงขั้นสูงหรือขั้นก้าวหน้า
 - การใช้อุปกรณ์ดับเพลิงประเภทต่าง ๆ
 - การอพยพหนีไฟ
 - การปฐมพยาบาลและการช่วยชีวิต
3. เลือกวิธีการฝึกอบรม เช่น
 - การบรรยาย
 - การอภิปราย
4. กำหนดระยะเวลาที่ใช้ในการฝึกอบรม
5. กำหนดบุคคลที่จะเข้ารับการฝึกอบรมให้เหมาะสมกับเรื่องหรือหัวข้อฝึกอบรม
6. มีการประเมินผลการอบรมทุกครั้ง

7.10 การซ่อมพยพหนีไฟประจำปี 2565



ที่ กท ๑๘๐๕/๓๕๕๖

สำนักป้องกันและบรรเทาสาธารณภัย
๓๓/๑ ถนนพระรามที่ ๖ กทม. ๑๐๕๐๐

๒๕ ธันวาคม ๒๕๖๕

เรื่อง รายงานผลการฝึกอบรมการดับเพลิงขั้นต้น และรายงานผลการฝึกซ้อมดับเพลิงและฝึกซ้อมอพยพหนีไฟ
เรียน ผู้อำนวยการกองความปลอดภัยแรงงาน สำนักงานสวัสดิการและคุ้มครองแรงงาน

สิ่งที่ส่งมาด้วย ๑. รายงานผลการฝึกอบรมการดับเพลิงขั้นต้น จำนวน ๑ ฉบับ
๒. รายงานผลการฝึกซ้อมดับเพลิงและฝึกซ้อมอพยพหนีไฟ จำนวน ๑ ฉบับ

ด้วย บริษัท สวนลุมไนท์บาซาร์ รัชดาภิเษก จำกัด (สำนักงานใหญ่) ขอรับการสนับสนุนวิทยากร
ดำเนินการฝึกอบรมการดับเพลิงขั้นต้น และฝึกซ้อมดับเพลิงและฝึกซ้อมอพยพหนีไฟ เพื่อดำเนินการฝึกอบรมให้
เป็นไปตามกฎกระทรวงกำหนดมาตรฐานในการบริหาร จัดการ และดำเนินการด้านความปลอดภัย อาชีวอนามัย
และสภาพแวดล้อมในการทำงานเกี่ยวกับการป้องกันและระงับอัคคีภัย พ.ศ.๒๕๕๕

สำนักป้องกันและบรรเทาสาธารณภัย กรุงเทพมหานคร ในฐานะหน่วยงานฝึกอบรมฯ ของ
กรุงเทพมหานครได้ดำเนินการอบรมการดับเพลิงขั้นต้น และฝึกซ้อมดับเพลิงและฝึกซ้อมอพยพหนีไฟให้กับ
พนักงานของโรงแรม เมื่อวันที่ ๓ ธันวาคม ๒๕๖๕ ณ บริษัท สวนลุมไนท์บาซาร์ รัชดาภิเษก จำกัด
(สำนักงานใหญ่) เรียบร้อยแล้ว รายละเอียดตามสิ่งที่ส่งมาด้วย

จึงเรียนมาเพื่อโปรดทราบ

กองปฏิบัติการดับเพลิงและกู้ภัย ๒

โทรศัพท์ ๐ ๒๓๕๔ ๖๘๕๘

โทรสาร ๐ ๒๓๕๔ ๖๘๕๘

ที่ กท ๑๘๐๕/๑๔๔๒



สำนักป้องกันและบรรเทาสาธารณภัย
๗๗/๑ ถนนพระรามที่ ๖ กทม. ๑๐๔๐๐

๒๘ ธันวาคม ๒๕๖๕

เรื่อง รายงานผลการฝึกอบรมการดับเพลิงขั้นต้น และรายงานผลการฝึกซ้อมดับเพลิงและฝึกซ้อมอพยพหนีไฟ

เรียน กรรมการผู้จัดการ บริษัท สวณลุมไนท์บาซาร์ รัชดาภิเษก จำกัด (สำนักงานใหญ่)

สิ่งที่ส่งมาด้วย ๑. รายงานผลการฝึกอบรมการดับเพลิงขั้นต้น จำนวน ๑ ฉบับ
๒. รายงานผลการฝึกซ้อมดับเพลิงและฝึกซ้อมอพยพหนีไฟ จำนวน ๑ ฉบับ

ตามที่ บริษัท สวณลุมไนท์บาซาร์ รัชดาภิเษก จำกัด (สำนักงานใหญ่) ขอรับการสนับสนุน
วิทยากรดำเนินการฝึกอบรมการดับเพลิงขั้นต้น และฝึกซ้อมดับเพลิงและฝึกซ้อมอพยพหนีไฟ ให้กับพนักงานของ
โรงแรม ในวันที่ ๓ ธันวาคม ๒๕๖๕ ความละเอียดแจ้งแล้ว นั้น

สำนักป้องกันและบรรเทาสาธารณภัย กรุงเทพมหานคร ในฐานะหน่วยงานฝึกอบรมฯ ของ
กรุงเทพมหานครได้ดำเนินการอบรมการดับเพลิงขั้นต้น และฝึกซ้อมดับเพลิงและฝึกซ้อมอพยพหนีไฟให้กับ
พนักงานของโรงแรม เมื่อวันที่ ๓ ธันวาคม ๒๕๖๕ ณ บริษัท สวณลุมไนท์บาซาร์ รัชดาภิเษก จำกัด
(สำนักงานใหญ่) เรียบร้อยแล้ว รายละเอียดตามสิ่งที่ส่งมาด้วย

จึงเรียนมาเพื่อโปรดทราบ

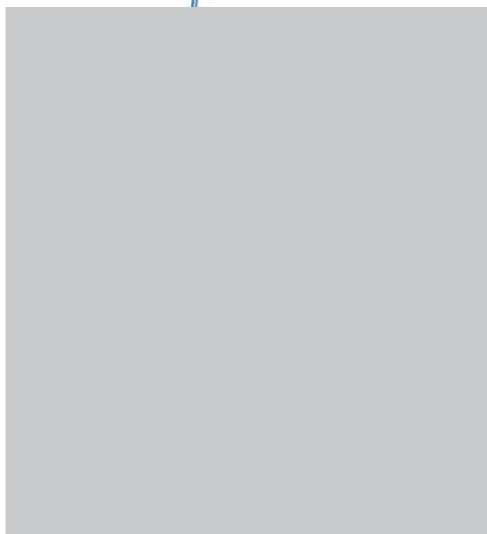

กองปฏิบัติการดับเพลิงและกู้ภัย ๒

โทรศัพท์ ๐ ๒๓๕๔ ๖๘๕๘

โทรสาร ๐ ๒๓๕๔ ๖๘๕๘



ที่ กท ๑๘๐๕/๗๔๔๓

สำนักป้องกันและบรรเทาสาธารณภัย
๗๗/๑ ถนนพระรามที่ ๖ กทม. ๑๐๔๐๐

หนังสือฉบับนี้ให้ไว้เพื่อรับรอง บริษัท สวณลุมไนท์บาซาร์ รัชดาภิเษก จำกัด (สำนักงานใหญ่)
ตั้งอยู่เลขที่ ๕ ถนนรัชดาภิเษก แขวงจอมพล เขตจตุจักร กรุงเทพมหานคร ๑๐๙๐๐ ได้ดำเนินการฝึกอบรมการ
ดับเพลิงขั้นต้น เมื่อวันที่ ๓ ธันวาคม ๒๕๖๕ มีผู้เข้ารับการฝึกอบรม จำนวน ๕๓ คน (ตามบัญชีรายชื่อที่แนบ)

ให้

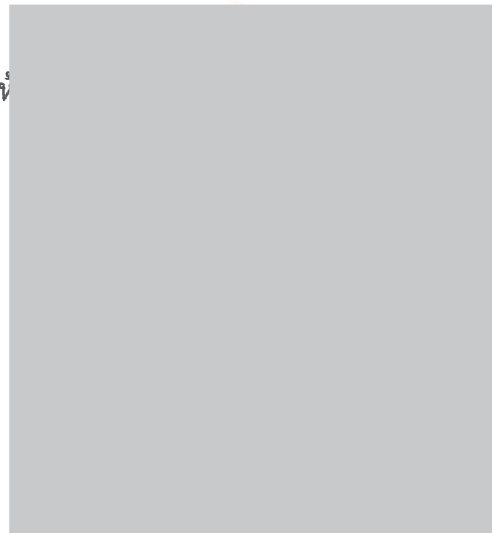



ที่ กท ๑๘๐๕/๗๑๔๔

สำนักป้องกันและบรรเทาสาธารณภัย
๗๗/๑ ถนนพระรามที่ ๖ กทม. ๑๐๕๐๐

หนังสือฉบับนี้ให้ไว้เพื่อรับรองว่า บริษัท สวณลุมไนท์บาซาร์ รัชดาภิเษก จำกัด (สำนักงานใหญ่)
ตั้งอยู่เลขที่ ๕ ถนนรัชดาภิเษก แขวงจอมพล เขตจตุจักร กรุงเทพมหานคร ๑๐๕๐๐ ได้ดำเนินการฝึกซ้อม
ดับเพลิงและฝึกซ้อมอพยพหนีไฟ เมื่อวันที่ ๓ ธันวาคม ๒๕๖๕ มีผู้เข้าร่วมการฝึกซ้อม จำนวน ๑๐๒ คน (ตาม
บัญชีรายชื่อที่แนบ)

๐๕

รายงานผลการฝึกอบรมการดับเพลิงขั้นต้น

(สำหรับหน่วยงานที่ได้รับใบอนุญาตเท่านั้น)

ชื่อหน่วยงานที่ได้รับการขึ้นใบอนุญาต.....กรุงเทพมหานคร.....

หมายเลขใบอนุญาต.....ดพต.-ร ๒๐๒.....หมดอายุ.....๑๐ พฤษภาคม พ.ศ. ๒๕๖๗.....

อ้างอิงหนังสือแจ้งการฝึกอบรมเลขที่.....ลงวันที่.....

ส่วนที่ ๑ รายงานการฝึกอบรม

๑. ข้อมูลสถานประกอบกิจการที่เข้ารับการฝึกอบรม

ชื่อสถานประกอบกิจการ..บริษัท สวณลุมไนท์บาซาร์ รัชดาภิเษก จำกัด (สำนักงานใหญ่)..

ประเภทกิจการ.....โรงแรม.....

เลขที่๕..... หมู่ที่.....-..... ซอย-.....ถนน.....รัชดาภิเษก.....

ตำบล/แขวง.....จอมพล.....อำเภอ/เขต ...จตุจักร...จังหวัด.....กรุงเทพมหานคร.....

โทรศัพท์.....-.....โทรสาร.....-.....

๒. วัน เดือน ปี ที่ฝึกอบรม.....๓..ธันวาคม...๒๕๖๕.....

๓. จำนวนผู้เข้ารับการฝึกอบรม๕๓.....คน (แนบรายชื่อผู้ผ่านการฝึกอบรม)

หญิง.....๒๘.....คน ชาย.....๒๕.....คน

๔. ชื่อวิทยากรผู้ทำการฝึกอบรมภาคทฤษฎี

๔.๑.....จ.ส.ต. อีราทร ว่องเกษกิจ๔.๒.....นายสามารถ ช่อนกลิ่น.....

๔.๓.....นายหาญณรงค์ คงสีหา.....๔.๔.....

๕. ชื่อวิทยากรผู้ทำการฝึกอบรมภาคปฏิบัติ

๕.๑.....จ.ส.ต. อีราทร ว่องเกษกิจ๕.๒.....นายสามารถ ช่อนกลิ่น.....

๕.๓.....นายหาญณรงค์ คงสีหา.....๕.๔.....

ลงชื่อ

วัน/ได้

ส่วนที่

ลงชื่อ

ลงชื่อ

ลงชื่อ

รายงานผลการฝึกซ้อมดับเพลิงและฝึกซ้อมอพยพหนีไฟ

(สำหรับหน่วยงานที่ได้รับใบอนุญาตเท่านั้น)

ชื่อหน่วยงานที่ได้รับใบอนุญาตกรุงเทพมหานคร.....

หมายเลขใบอนุญาตดพฝ.-ร ๒๐๒.....หมดอายุ.....๑๐ พฤษภาคม พ.ศ. ๒๕๖๗.....

อ้างอิงหนังสือแจ้งการฝึกซ้อม เลขที่.....ลงวันที่.....

ส่วนที่ ๑ รายงานการฝึกซ้อมดับเพลิงและฝึกซ้อมอพยพหนีไฟ

๑. ข้อมูลสถานประกอบกิจการที่ฝึกซ้อมดับเพลิงและฝึกซ้อมอพยพหนีไฟ

ชื่อสถานประกอบกิจการ.....บริษัท สวนลมไนท์บาซาร์ รัชดาภิเษก จำกัด (สำนักงานใหญ่).....

ประเภทกิจการ.....โรงแรม.....

เลขที่.....๕.....หมู่ที่.....-.....ซอย.....-.....ถนน.....รัชดาภิเษก.....

ตำบล/แขวง.....จอมพล.....อำเภอ/เขต.....จตุจักร.....จังหวัด.....กรุงเทพมหานคร.....

โทรศัพท์.....-.....โทรสาร.....-.....

๒. วัน เดือน ปี ที่ฝึกซ้อม.....๓. ธันวาคม ๒๕๖๕.....

๓. จำนวนผู้เข้ารับการฝึกซ้อมดับเพลิง.....๑๐๒.....คน หญิง.....๔๙.....คน ชาย.....๕๓.....คน

๔. จำนวนผู้เข้ารับการฝึกซ้อมอพยพหนีไฟ.....๑๐๒.....คน หญิง.....๔๙.....คน ชาย.....๕๓.....คน

๕. ระยะเวลาในการฝึกซ้อมอพยพหนีไฟ๓.๕๐.....นาที

(เริ่มตั้งแต่สัญญาณอพยพหนีไฟดังขึ้น จนถึงคนสุดท้ายมาถึงจุดรวมพล)

๖. ชื่อวิทยากรผู้ดำเนินการฝึกซ้อมดับเพลิงและฝึกซ้อมอพยพหนีไฟ

๖.๑จ.ส.ต. ธีรพร ว่องเกษกิจ.....๖.๒.....นายสามารถ ช่อนกลิ่น.....

๖.๓นายหาญณรงค์ คงสีหา.....๖.๔.....

ลงชื่อ

วัน/

ส่วน

ลงชื่อ

ลงชื่อ

ลงชื่อ



กรุงเทพมหานคร



คู่มือตราเลขที่: สบภ.(กบป.๒)๑๙๓๙/๒๕๖๕

ได้รับใบอนุญาตจากกรมสวัสดิการและคุ้มครองแรงงาน ใบอนุญาตเลขที่ ตพป.-ร ๒๐๒

บริษัท สวณัฐในท์บาศาร์ รัชดาภิเษก จำกัด (สำนักงานใหญ่)

ตั้งอยู่เลขที่ ๕ ถนนรัชดาภิเษก แขวงจอมพล เขตจตุจักร กรุงเทพมหานคร ๑๐๙๐๐

ขอรับรองว่าได้ดำเนินการฝึกซ้อมดับเพลิงและฝึกซ้อมอพยพหนีไฟ

ตามกฎหมายกระทรวงกำหนดมาตรฐานในการบริหาร จัดการ และดำเนินการด้านความปลอดภัย อาชีวอนามัย

และสภาพแวดล้อมในการทำงานเกี่ยวกับเครื่องจักรและประจําอัคคีภัย พ.ศ.๒๕๕๕ ลงวันที่ ๗ ธันวาคม พ.ศ.๒๕๕๕

มีผู้เข้ารับการฝึกอบรม จำนวน ๑๐๒ คน

ผู้รับรอง

ผู้ควบคุมการฝึกอบรม

ปฏิบัติราชการแทนผู้ว่าราชการกรุงเทพมหานคร

7.11 หมายเลขเบอร์โทรศัพท์ฉุกเฉิน

เบอร์โทรศัพท์ฉุกเฉิน

โรงพยาบาล ดับเพลิง และสถานีตำรวจ

เบอร์โทรศัพท์ฉุกเฉิน

โรงพยาบาล

โรงพยาบาลเปาโลโชคชัย 4	0-2514-2273
โรงพยาบาลเมโย	0-2579-1770-4
โรงพยาบาลลาดพร้าว	0-2932-2929
โรงพยาบาลเวชธานี	0-2734-0000
โรงพยาบาลเปาโล (สะพานควาย)	0-2279-7000-9
โรงพยาบาลเมโย	0-2579-1770-4

ดับเพลิง

สำนักป้องกันและบรรเทาสาธารณภัย โทร 199 แจ้งเหตุไฟไหม้ โทร 199

สถานีดับเพลิงบางกะปิ	02-318-1360 , 02-318-1363
สถานีดับเพลิงบางเขน	02-521-0397
สถานีดับเพลิงห้วยขวาง	02-275-6044 , 02-276-1646
สถานีดับเพลิงลาดพร้าว	02-511-0032
สถานีดับเพลิงสุทธิสาร	02-277-3688,02-277-3689

สถานีตำรวจ

สถานีตำรวจโชคชัย 4	0-2538-1599
สถานีตำรวจสุทธิสาร	0-2275-9125
สถานีตำรวจพหลโยธิน	0-2512-2450

7.12 กฎระเบียบการเข้าพักอาศัย

กฎระเบียบการเข้าพักอาศัย



เวลาเช็คอิน

- เริ่ม 14.00 น. (บ่าย 2 โมง)
- ผู้พักต้องลงทะเบียนก่อนเข้าพัก โดยกรอกใบแบบฟอร์ม รร.4 ไม่ว่าจะมีการจองล่วงหน้าหรือไม่ก็ตาม
- ผู้พักต้องแสดงหลักฐานการเข้าพักด้วยบัตรประชาชน หรือ พาสปอร์ต
- ผู้พักต้องระบุจำนวนคน และวันที่จะเข้าพัก และวิธีการชำระเงิน

เวลาคืนห้อง

- เริ่ม 12.00 น. (เที่ยงวัน)
- ผู้พักต้องทำการชำระค่าห้องและบริการที่เกิดขึ้นก่อนการคืนห้อง พร้อมบัตรกุญแจ (Key Card)

สิ่งอำนวยความสะดวกภายในห้องพัก

- ที่นอน ตู้เก็บเสื้อผ้า โต๊ะ เก้าอี้
- ตู้เย็นพร้อมชุดมินิบาร์ (ติดตามที่บริโภคน้ำดื่ม)
- ไฟฉาย หน้ากากออกซิเจน (กรณีไฟไหม้)
- คู่มือการใช้อุปกรณ์ในห้องพัก เช่น ทีวี โทรศัพท์
- แผนผังทางหนีไฟ
- ป้ายประกาศห้ามสูบบุหรี่ในห้องพัก
- เมนูอาหารสั่งรับประทานในห้องพัก

อภินันทนาการจากโรงแรม (ฟรี)

- ชา กาแฟ พร้อมน้ำดื่ม 2 ขวด / วัน
- ตู้เซฟส่วนตัวภายในห้อง โดยผู้พักสามารถกำหนดรหัสเองและคำแนะนำในการใช้ตู้เซฟ
- แชมพู สบู่ แปรงสีฟัน ยาสีฟัน ฯลฯ
- อินเทอร์เน็ต



CHECK-IN & CHECK-OUT

- CHECK-IN TIME : 2:00 pm. – 10:00 pm. (14:00 – 22:00)
- CHECK-OUT TIME : 12:00
- Each individual passport is required at check-in. The passport will be retained safely by the Hotel for lost & damage and payment guarantee until check-out.
- Late checking-in after office hour--from 10:00 pm. (22:00) until 7:00 am. (7:00) of the next day will be charged as one night stay.
- Early check-in from 7:00 am. (7:00) to 12:00 pm. (12:00) can be arranged due to room availability and free of charge.
- Late check-out with prior arrangement after 12:00 pm. (12:00) will be charged as follow :
 - 50% of one night rate from 12:00 pm. (12:00) – 6:00 pm. (18:00)
 - one night rate charge after 6:00 pm. (18:00)
- Late check-out without prior arrangement after 12:00 pm. (12:00) will be charged as one night rate.

CANCELLATION POLICIES

- All deposits are non-refundable.
- No charge for cancellation in written e-mail or fax at least:
 - 14 days before arriving date
- Full amount charge is applied for:
 - Less than 14 days cancellation notice in written document before arrival.
 - 'No Show' on arriving date until 10:00 pm. (22:00)

GENERAL RULES

- NO smoking or using fire and/or gas inside the building due to Thai Laws and will be charged 2,000 Baht fine. Smoking is allowed in designated area with signage only.
- NO visitors or unregistered guests are allowed in the resident area without Hotel's permission.
- NO pets are allowed in the resident area.
- NO food or drink other than drinking water are allowed in the bedroom.
- NO drugs, weapons, or any illegal objects are allowed in the Hotel. It against the laws and will be reported to the police right away.
- Guest should not disturb others with all kind of noise, unclean, or any unacceptable behavior.

The hotel has the right to dismiss any guests who cause any troubles to other guests or property.

7.13 กรมธรรม์ประกัณภัย



ศรีอยุธยา เจนเนอรัล ประกันภัย
SRI AYUDHYA GENERAL INSURANCE

บริษัท ศรีอยุธยา เจนเนอรัล ประกันภัย จำกัด (มหาชน)

Sri Ayudhya General Insurance Public Company Limited

เลขที่ 898 อาคารเพลินจิตทาวเวอร์ ชั้น 18 โซน A ถนนเพลินจิต แขวงลุมพินี เขตปทุมวัน กรุงเทพฯ 10330

898 Ploenchit Tower, 18th Floor, Zone A, Ploenchit Rd., Kwang Lumpini, Khet Pathumwan, Bangkok 10330

Tel. 0-2657-2555 Fax. 0-2657-2500-1 ทะเบียนเลขที่ 0107554000259

คุณวิชา 081-850-9944

กรมธรรม์ประกันความเสี่ยงภัยทรัพย์สิน

PROPERTY ALL RISKS INSURANCE POLICY

เงื่อนไขทั่วไป

1. คำจำกัดความ

เว้นแต่จะกำหนดไว้เป็นอย่างอื่นในกรมธรรม์ประกันภัยนี้

คำว่า "กรมธรรม์ประกันภัย" หมายความว่า

ตารางกรมธรรม์ประกันภัย เงื่อนไข ข้อยกเว้น ข้อกำหนด เอกสารแนบท้าย ข้อรับรอง ใบสลักหลังกรมธรรม์ประกันภัย เอกสารแสดงรายละเอียดการประกันภัย ซึ่งถือเป็นส่วนหนึ่งของสัญญาประกันภัยเดียวกัน ถ้อยคำและคำบรรยายซึ่งมีความหมายเฉพาะที่ได้ให้ไว้ในส่วนใดก็ตามของกรมธรรม์ประกันภัยนี้ จะถือเป็นความหมายเดียวกันทั้งหมดไม่ว่าจะปรากฏในส่วนใดก็ตาม

คำว่า "บริษัท" หมายความว่าถึง

ผู้รับประกันภัยตามกรมธรรม์ประกันภัยนี้

คำว่า "ผู้เอาประกันภัย" หมายความว่าถึง

บุคคลหรือนิติบุคคลตามที่ปรากฏชื่อเป็นผู้เอาประกันภัยในตารางกรมธรรม์ประกันภัย

คำว่า "ความเสียหาย" หมายความว่าถึง

ความสูญเสียหรือความเสียหายทางกายภาพไม่ว่าทั้งหมดหรือบางส่วนที่เกิดขึ้นแก่ทรัพย์สินที่เอาประกันภัยไว้ภายใต้กรมธรรม์ประกันภัยฉบับนี้

คำว่า "ความเสียหายส่วนแรก" หมายความว่าถึง

จำนวนเงินซึ่งผู้เอาประกันภัยต้องรับผิดชอบเองตามที่ระบุไว้ในตารางกรมธรรม์ประกันภัยต่อความเสียหายแต่ละครั้ง และทุกครั้งที่ได้รับการชดเชยค่าสินไหมทดแทนตามกรมธรรม์ประกันภัยนี้

คำว่า "ข้อรับรอง" หมายความว่าถึง

ข้อตกลงระหว่างผู้เอาประกันภัยและบริษัทว่าแต่ละฝ่ายจะปฏิบัติโดยเคร่งครัด ทั้งนี้ ข้อรับรองจะมีผลสมบูรณ์เมื่อมีการลงลายมือชื่อของผู้เอาประกันภัย

2. การเปลี่ยนแปลงสัญญาประกันภัย การเปลี่ยนแปลงข้อความใดๆ ในสัญญาประกันภัยจะต้องได้รับความยินยอมจากบริษัทและได้ออกใบสลักหลังกรมธรรม์ประกันภัยไว้เป็นหลักฐานแล้ว

3. การบรรยายคลาดเคลื่อน ถ้าผู้เอาประกันภัย หรือนักลใด ซึ่งมีอำนาจกระทำการแทนผู้เอาประกันภัยได้มีการบรรยายคลาดเคลื่อน การแถลงข้อความเท็จ หรือการละเว้นไม่แถลงข้อเท็จจริงอันเป็นสาระสำคัญเพื่อการประเมินความเสี่ยงภัย ซึ่งอาจเป็นเหตุให้เรียกเบี้ยประกันภัยสูงขึ้น หรือบอกปิดไม่ยอมทำสัญญาบริษัทไม่ต้องรับผิดชอบภายใต้กรมธรรม์ประกันภัยนี้ เฉพาะความเสียหายต่อทรัพย์สินที่ได้มีการบรรยายคลาดเคลื่อน การแถลงข้อความเท็จ หรือการละเว้นไม่แถลงข้อเท็จจริงดังกล่าวข้างต้น

4. การบอกเลิกกรมธรรม์ประกันภัย

4.1 บริษัทจะบอกเลิกกรมธรรม์ประกันภัยนี้ได้ด้วยการบอกกล่าวล่วงหน้าเป็นลายลักษณ์อักษรไม่น้อยกว่า 15 วัน โดยทางไปรษณีย์ลงทะเบียนถึงผู้เอาประกันภัยตามที่อยู่ครั้งสุดท้ายที่แจ้งให้บริษัททราบ ในกรณีนี้บริษัทจะคืนเบี้ยประกันภัยให้แก่ผู้เอาประกันภัยโดยหักเบี้ยประกันภัยสำหรับระยะเวลาที่กรมธรรม์ประกันภัยนี้ได้ใช้บังคับมาแล้วออกตามส่วน

4.2 ผู้เอาประกันภัยจะบอกเลิกกรมธรรม์ประกันภัยนี้ได้ โดยแจ้งให้บริษัททราบเป็นลายลักษณ์อักษร และมีสิทธิได้รับเบี้ยประกันภัยคืนหลังจากหักเบี้ยประกันภัยสำหรับระยะเวลาที่กรมธรรม์ประกันภัยนี้ได้ใช้บังคับมาแล้วออกตามอัตราเบี้ยประกันภัยระยะสั้นดังนี้

อัตราเบี้ยประกันภัยสำหรับการประกันภัยระยะสั้น

ระยะเวลาการประกันภัยที่มีกำหนดอายุสัญญาต่ำกว่า 1 ปีนั้น ต้องถือตามอัตราเบี้ยประกันภัยดังต่อไปนี้ :-

ระยะเวลาที่เอาประกันภัย		เบี้ยร้อยละ/ของเบี้ยประกันภัยเต็มปี
เกิน/เดือน	ไม่เกิน/เดือน	
-	1	15
1	2	25
2	3	35
3	4	45
4	5	55
5	6	65
6	7	75
7	8	80
8	9	85
9	10	90
10	11	95
11	12	100

5. การฉ้อฉล บริษัทจะไม่รับผิดชอบใช้ค่าสินไหมทดแทนสำหรับความเสียหายภายใต้กรรมสิทธิ์ประกันภัยนี้หากการเรียกร้องค่าสินไหมทดแทนภายใต้กรรมสิทธิ์ประกันภัยนี้กระทำโดยเจตนาที่จะฉ้อฉลหรือมีการแสดงข้อความอันเป็นเท็จ หรือมีการใช้หลักฐานเท็จประกอบการเรียกร้อง หรือผู้เอาประกันภัยหรือบุคคลที่มีอำนาจทำการแทนผู้เอาประกันภัยใช้วิธีการหรือเครื่องมือกระทำการฉ้อฉลเพื่อให้ได้มาซึ่งผลประโยชน์ตามกรรมสิทธิ์ประกันภัยนี้
6. การรับช่วงสิทธิ ผู้เอาประกันภัยต้องกระทำทุกอย่างเท่าที่จำเป็น หรือเท่าที่บริษัทเรียกร้องให้กระทำตามสมควร โดยค่าใช้จ่ายของบริษัทในการที่บริษัทจะเข้ารับช่วงสิทธิจากผู้เอาประกันภัยเพื่อเรียกร้องค่าชดเชยหรือค่าทดแทนจากบุคคลอื่น ทั้งนี้ไม่ว่าการกระทำดังกล่าวนั้นจะก่อนหรือหลังที่ผู้เอาประกันภัยได้รับค่าสินไหมทดแทนจากบริษัท
7. การเปลี่ยนความเสียหาย ถ้าในขณะที่เกิดความเสียหายขึ้นและปรากฏว่าทรัพย์สินรายเดียวกันได้เอาประกันภัยไว้กับบริษัทประกันภัยอื่น ไม่ว่าโดยผู้เอาประกันภัยเองหรือบุคคลอื่นใดก็ตาม บริษัทจะร่วมชดเชยค่าสินไหมทดแทนให้ไม่เกินกว่าส่วนเฉลี่ยตามจำนวนเงินที่บริษัทได้รับประกันภัยต่อจำนวนเงินเอาประกันภัย หรือจำนวนเงินจำกัดความรับผิด รวมของทุกกรรมสิทธิ์ประกันภัย แต่ไม่เกินกว่าจำนวนเงินที่บริษัทได้รับประกันภัยไว้ และเป็นที่ตกลงว่าการจ่ายค่าสินไหมทดแทนเช่นนี้บริษัทจะไม่ยกเอาลำดับการรับประกันภัยก่อน-หลัง ขึ้นเป็นข้ออ้างในการเข้าร่วมเฉลี่ยชดเชยความเสียหายดังกล่าว
8. การระงับข้อพิพาทโดยอนุญาโตตุลาการ ในกรณีที่ข้อพิพาท ข้อขัดแย้ง หรือข้อเรียกร้องใดๆ ภายใต้กรรมสิทธิ์ประกันภัยฉบับนี้ ระหว่างผู้มีสิทธิเรียกร้องตามกรรมสิทธิ์ประกันภัยกับบริษัท และหากผู้มีสิทธิเรียกร้องประสงค์และเห็นควรยุติข้อพิพาทนั้นโดยวิธีการอนุญาโตตุลาการ บริษัทตกลงยินยอมและให้การวินิจฉัยชี้ขาดโดยวิธีการอนุญาโตตุลาการตามระเบียบสำนักงานคณะกรรมการกำกับและส่งเสริมการประกอบธุรกิจประกันภัยว่าด้วยอนุญาโตตุลาการ
9. การระงับไปแห่งสัญญาประกันภัย ความคุ้มครองตามกรรมสิทธิ์ประกันภัยฉบับนี้เป็นอันระงับไปทันทีเมื่อ :-
- 9.1 มีการเปลี่ยนแปลงธุรกิจการค้า การผลิตหรือลักษณะการใช้สถานที่หรือสภาพแวดล้อม ซึ่งการเปลี่ยนแปลงนั้นมีผลกระทบต่ออาคารหรือสถานที่เก็บทรัพย์สินที่เอาประกันภัยและทำให้เกิดความเสียหายเพิ่มขึ้น
- 9.2 สิ่งปลูกสร้างซึ่งเอาประกันภัยหรือสถานที่ตั้งทรัพย์สินที่เอาประกันภัยตกอยู่ในสภาพไม่มีผู้อยู่อาศัย หรือไม่มีผู้ดูแลรักษา และยังคงอยู่ในสภาพนั้นเป็นเวลานานกว่า 30 วัน ติดต่อกัน
- 9.3 มีการโยกย้ายทรัพย์สินที่เอาประกันภัยไปยังอาคารหรือสถานที่อื่นใดนอกจากสถานที่ที่ระบุไว้ในกรมธรรม์ประกันภัย
- 9.4 ทรัพย์สินที่เอาประกันภัยไว้ได้เปลี่ยนมือจากผู้เอาประกันภัยโดยวิธีอื่น นอกจากทางพินัยกรรมหรือโดยบทบัญญัติแห่งกฎหมาย
- 9.5 ผู้เอาประกันภัยไม่ชำระเบี้ยประกันภัยเมื่อพ้นกำหนด 60 วัน นับแต่วันเริ่มต้นระยะเวลาเอาประกันภัย โดยให้กรรมสิทธิ์ประกันภัยสิ้นสุดนับแต่วันที่ครบกำหนดระยะเวลาดังกล่าว
- ข้อ 9.1 ถึง 9.4 จะได้รับความคุ้มครอง เมื่อผู้เอาประกันภัยได้แจ้งให้บริษัททราบก่อนเกิดความเสียหายขึ้น และบริษัทตกลงยินยอมรับประกันภัยต่อไปทั้งนี้ บริษัทจะออกใบสลักหลังแนบท้ายไว้ในกรมธรรม์ประกันภัยนี้
10. การเรียกร้องค่าสินไหมทดแทน ในกรณีที่ผู้เอาประกันภัยทราบว่ามีเหตุการณ์ที่ก่อให้เกิดสิทธิหรืออาจก่อให้เกิดสิทธิเรียกร้องค่าสินไหมทดแทนภายใต้กรรมสิทธิ์ประกันภัยนี้
- 10.1 ผู้เอาประกันภัยจะต้องกระทำการต่อไปนี้โดยไม่ชักช้า
- ก. ดำเนินการบรรเทาความเสียหายและติดตามเอาทรัพย์สินที่สูญหายกลับคืนมา
- ข. แจ้งบริษัททราบเป็นลายลักษณ์อักษร
- ค. แจ้งความต่อเจ้าหน้าที่ตำรวจในกรณีการถูกโจรกรรมหรือสันนิษฐานว่าเป็นการโจรกรรมหรือการกระทำโดยเจตนาหรือการมุงร้าย
- 10.2 ผู้เอาประกันภัยมีหน้าที่จะต้องดำเนินการต่อไปนี้ภายใน 30 วัน นับจากวันที่เกิดความเสียหาย
- ก. จัดส่งหนังสือเรียกร้องค่าเสียหาย ซึ่งมีรายละเอียดครบถ้วนเท่าที่จะกระทำได้เกี่ยวกับทรัพย์สินที่เกิดความเสียหาย พร้อมทั้งแจ้งจำนวนค่าเสียหายตามมูลค่าของทรัพย์สิน ณ เวลาที่เกิดความเสียหาย
- ข. แจ้งรายละเอียดเกี่ยวกับการประกันภัยอื่น (ถ้ามี)
- การไม่ดำเนินการภายในกำหนดดังกล่าวจะไม่ทำให้สิทธิเรียกร้องเสียไป หากแสดงให้เห็นได้ว่ามีเหตุอันควรที่ไม่สามารถเรียกร้องได้ภายในกำหนด และได้ทำการเรียกร้องโดยเร็วที่สุดเท่าที่สามารถจะกระทำได้แล้ว
- ผู้เอาประกันภัยจะต้องมีหรือจัดหาและส่งมอบให้แก่บริษัทเท่าที่บริษัทต้องการตามสมควรซึ่งบรรดารายละเอียดต่างๆ แบบแปลน รายละเอียดประกอบ ข้อมูลในสำคัญการบัญชี ใบกำกับสินค้า คู่มือหรือสำเนาแห่งเอกสารอื่นๆ หลักฐานและข้อมูลอันเกี่ยวกับการเรียกร้องค่าสินไหมทดแทน และระบุถึงสาเหตุการเกิดความเสียหายและสิ่งต่างๆ ที่เกี่ยวข้องกับความรับผิดชอบของบริษัทหรือจำนวนเงินที่บริษัทจะต้องรับผิด ทั้งนี้โดยค่าใช้จ่ายของผู้เอาประกันภัยเอง
11. สิทธิของบริษัทในซากทรัพย์สินที่ได้รับค่าเสียหาย เมื่อมีความเสียหายใดเกิดขึ้นแก่ทรัพย์สินที่เอาประกันภัย ผู้เอาประกันภัยจะละทิ้งทรัพย์สินที่เอาประกันภัยนั้นไม่ได้ และบริษัทอาจจะ
- 11.1 เรียกร้องให้ส่งมอบทรัพย์สินที่ได้เอาประกันภัยแก่บริษัท
- 11.2 เข้ายึดถือครอบครองทรัพย์สินที่เอาประกันภัยและสำรวจ จัด คัด เลือก โยกย้าย หรือจัดการอย่างใดอย่างหนึ่งแก่ทรัพย์สินนั้น
- 11.3 ขายหรือจำหน่ายซึ่งทรัพย์สินที่เอาประกันภัยเพื่อประโยชน์แก่บุคคลที่เกี่ยวข้อง
- บริษัทอาจใช้สิทธิที่มีอยู่ตามเงื่อนไขใดๆ ที่ดูเหมาะสม นับตั้งแต่เกิดความเสียหายจนกว่าสิทธิการเรียกร้องในความเสียหายนั้นๆ จะตกลงกันได้เป็นเด็ดขาด หรือได้มีการบอกกล่าวเป็นหนังสือจากผู้เอาประกันภัยว่าได้ละสิทธิที่จะเรียกร้องค่าสินไหมทดแทนตามกรรมสิทธิ์ประกันภัย
- การใช้สิทธิของบริษัทข้างต้นจะไม่ก่อให้เกิดความรับผิดชอบเพิ่มขึ้นแก่บริษัท และจะไม่ทำให้สิทธิของบริษัทในการที่จะอ้างเงื่อนไขแห่งกรมธรรม์ประกันภัยเพื่อโต้แย้งการเรียกร้องใดๆ ลดน้อยลง
12. การชดเชยค่าสินไหมทดแทน
- 12.1 บริษัทอาจจะเลือกทำการจ่ายค่าสินไหมทดแทนเป็นเงิน หรือจัดหาทรัพย์สินมาทดแทน หรือซ่อมแซมทรัพย์สินที่เสียหายแทนการจ่ายค่าสินไหมทดแทนที่เกิดขึ้น ถ้าบริษัทเลือกที่จะซ่อมแซมหรือจัดหาทรัพย์สินมาทดแทน ผู้เอาประกันภัยจะต้องจัดหา แบบแปลน รายละเอียดประกอบแผนผัง ขนาด จำนวนและรายละเอียดอื่นๆ ตามที่บริษัทร้องขอตามสมควรให้แก่บริษัทโดยค่าใช้จ่ายของผู้เอาประกันภัยเอง แต่บริษัทไม่ผูกพันที่จะต้องซ่อมแซม หรือจัดหาทรัพย์สินมาทดแทนให้เหมือนกับทรัพย์สินเดิมทุกประการ เพียงแต่ว่าจัดไปตามสภาพการจะอำนวย โดยบริษัทจะกระทำการให้สมเหตุสมผลที่สุด และไม่ว่ากรณีใดๆ บริษัทจะจ่ายไม่เกินค่าซ่อมแซมทรัพย์สินนั้นในขณะที่เกิดความเสียหายหรือไม่เกินจำนวนเงินเอาประกันภัย
- ในกรณีที่บริษัทไม่สามารถซ่อมแซม หรือจัดหาทรัพย์สินมาทดแทนเพราะเหตุบัญญัติ หรือถูกข้อบังคับใดๆ บัญญัติไว้ในเรื่องแนวของถนนหรือการก่อสร้างอาคารหรือสิ่งอื่นๆ บริษัทจะรับผิดชอบใช้ไม่เกินจำนวนเงินเพื่อการซ่อมแซมหรือจัดหาทรัพย์สินมาทดแทนทรัพย์สินนั้นๆ ให้คืนสภาพเดิมหากทำได้ตามกฎหมาย
- 12.2 บริษัทจะจ่ายค่าสินไหมทดแทนให้แก่ผู้เอาประกันภัย ภายใน 15 วันนับแต่วันที่บริษัทได้ตกลงค่าสินไหมทดแทนเป็นที่ยุติแล้ว และบริษัทได้รับหลักฐานแสดงความเสียหายที่ครบถ้วนถูกต้อง
- หากบริษัทไม่อาจจะจ่ายค่าสินไหมทดแทนให้แล้วเสร็จภายในกำหนดระยะเวลาข้างต้น ไม่ว่าด้วยเหตุใดก็ตาม จนเป็นเหตุให้ผู้เอาประกันภัยหรือผู้เสียหายนำคดีขึ้นสู่การพิจารณาตัดสินของศาล หรือเสนอข้อพิพาทต่ออนุญาโตตุลาการ หากศาลพิพากษาหรืออนุญาโตตุลาการชี้ขาดให้บริษัทแพ้คดี บริษัทจะต้องรับผิดชอบผู้เอาประกันภัยหรือผู้เสียหายนั้นโดยชดเชยค่าเสียหายตามคำพิพากษา หรือตามคำชี้ขาดของอนุญาโตตุลาการ พร้อมดอกเบี้ยในฐานเป็นลูกหนี้คิดนับในอัตราร้อยละ 15 ต่อปี นับแต่วันสิ้นสุด
13. การใช้ความระมัดระวังตามควร ผู้เอาประกันภัยจะต้องดูแลรักษา รวมทั้งซ่อมบำรุงทรัพย์สินที่เอาประกันภัยให้อยู่ในสภาพที่เหมาะสมและใช้ความระมัดระวังตามสมควรที่จะป้องกันความเสียหายที่อาจเกิดขึ้นต่อทรัพย์สินที่เอาประกันภัย

14. การประกันภัยต่ำกว่ามูลค่าที่แท้จริง ในกรณีที่เกิดความเสียหายขึ้น และปรากฏว่าจำนวนเงินที่ได้เอาประกันภัยไว้ต่ำกว่ามูลค่าที่แท้จริงให้ถือว่าผู้เอาประกันภัยเป็นผู้รับประกันภัยเองในส่วนที่แตกต่างกัน และในการคำนวณค่าสินไหมทดแทนผู้เอาประกันภัยต้องรับภาระส่วนเฉลี่ยความเสียหายไปตามส่วนทุกๆ รายการและหากมีมากกว่าหนึ่งรายการให้แยกพิจารณาเป็นแต่ละรายการ โดยบริษัทจะชดใช้ค่าสินไหมทดแทนความเสียหายแต่ละรายการตามหลักการต่อไปนี้

$$\text{ค่าสินไหมทดแทนที่บริษัทจะชดใช้แต่ละรายการ} = \frac{\text{จำนวนเงินเอาประกันภัย} \times \text{จำนวนเงินค่าเสียหายทั้งหมดที่ได้รับการคุ้มครอง}}{\text{มูลค่าที่แท้จริง}}$$

15. การปฏิบัติตามข้อรับรอง ถ้ากรมธรรม์ประกันภัยฉบับนี้มีการตกลงที่จะบังคับใช้ข้อรับรอง บริษัทมีสิทธิที่จะปฏิเสธความรับผิดชอบได้หากผู้เอาประกันภัยไม่ปฏิบัติตามข้อรับรอง

หมวดที่ 2 ความคุ้มครอง

ภายใต้ข้อบังคับ ข้อตกลงคุ้มครอง เงื่อนไขทั่วไป ข้อกำหนด ข้อยกเว้นและเอกสารแนบท้ายแห่งกรมธรรม์ประกันภัย และเพื่อเป็นการตอบแทนเบี้ยประกันภัยที่ผู้เอาประกันภัยต้องชำระ บริษัทตกลงจะให้ความคุ้มครองสำหรับความเสียหายของทรัพย์สินที่เอาประกันภัยอันเกิดจากอุบัติเหตุใดๆ ที่มีได้มีการระบุยกเว้นไว้ ซึ่งเกิดขึ้นภายในระยะเวลาเอาประกันภัยตามที่ระบุไว้ในกรมธรรม์ประกันภัย

ความรับผิดชอบของบริษัทต่อความเสียหายแต่ละครั้ง หรือความเสียหายหลายครั้งตลอดระยะเวลาเอาประกันภัยรวมกันไม่เกิน

1. จำนวนเงินเอาประกันภัยตามแต่ละรายการที่ระบุไว้ในกรมธรรม์ประกันภัย หรือ
 2. จำนวนเงินจำกัดความรับผิดชอบที่ระบุไว้ในกรมธรรม์ประกันภัย หรือ
 3. จำนวนเงินเอาประกันภัย หรือจำนวนเงินจำกัดความรับผิดชอบ ที่คงเหลืออยู่ หลังจากหักทุกครั้งที่จ่ายจำนวนค่าสินไหมทดแทนที่บริษัทได้ชดใช้ไปหรือที่บริษัทได้ตกลงเป็นลายลักษณ์อักษรว่าจะชดใช้ภายใต้กรมธรรม์ประกันภัยนี้ (หากมี) ในระหว่างระยะเวลาเอาประกันภัย
- ทั้งนี้ความรับผิดชอบของบริษัทที่กล่าวข้างต้นอาจมีการเปลี่ยนแปลงได้ตามใบสัถกหลังกรมธรรม์ประกันภัย และเงื่อนไขตามเอกสารแนบท้ายกรมธรรม์ประกันภัยนี้

หมวดที่ 3 ข้อยกเว้น

ก. สาเหตุของความเสียหายที่ไม่ได้รับความคุ้มครอง

1. ความเสียหาย อันเกิดจาก

- 1.1 ความผิดพลาดหรือความบกพร่องจากการออกแบบ การใช้วัสดุ หรือฝีมือแรงงาน
- 1.2 การเสื่อมสภาพหรือโดยสภาพของทรัพย์สินที่เอาประกันภัยนั้นเอง การเสีรูปร่างหรือการบิดเบี้ยว การสึกหรอ
- 1.3 การหยุดชะงักของระบบการจ่ายน้ำ ก๊าซ กระแสไฟฟ้า เชื้อเพลิง หรือความบกพร่องของระบบกำจัดของเสียที่เข้าไปสู่หรือออกจากสถานที่เอาประกันภัย

อย่างไรก็ตาม บริษัทจะรับผิดชอบความเสียหายอื่นที่ติดตามมาจากข้อ 1.1 ถึง 1.3 ถ้าหากความเสียหายที่ติดตามมานั้นเกิดจากสาเหตุที่มีได้ระบุยกเว้นไว้ในกรมธรรม์ประกันภัยนี้

- 1.4 การพังทลายหรือการแตกร้าวของอาคาร สิ่งปลูกสร้าง กำแพง รั้ว
- 1.5 การกัดกร่อนหรือการผุกร่อน การเกิดสนิม การเปลี่ยนแปลงของอุณหภูมิ ความชื้น ความแห้ง การบดเน่า การขึ้นรา การหดตัว การระเหยหรือการระเหิด การสูญเสีย น้ำหนัก มลพิษหรือมลภาวะ การปนเปื้อน การเปลี่ยนแปลงของสี รส กลิ่น องค์ประกอบสสาร หรือผิววัตถุ การทำปฏิกิริยาของแสง การกัดแทะของแมลงหรือสัตว์ การเป็นตำหนิ การขีดข่วนผิววัตถุ

อย่างไรก็ตาม บริษัทจะรับผิดชอบความเสียหายตามข้อ 1.4 และ 1.5 หากเป็นผลโดยตรงจากความเสียหายที่เกิดขึ้นต่อทรัพย์สินที่เอาประกันภัยหรือสถานที่ตั้งหรือเก็บทรัพย์สินดังกล่าว อันเกิดจากสาเหตุที่มีได้ระบุยกเว้นไว้ในกรมธรรม์ประกันภัยนี้

- 1.6 การลักทรัพย์ เว้นแต่เป็นการลักทรัพย์จากตัวอาคารโดยการเข้าไปหรือออกจากตัวอาคารนั้นด้วยการใช้กำลังอย่างรุนแรงและทำให้เกิดร่องรอยความเสียหายที่เห็นได้อย่างชัดเจนต่อตัวอาคาร
- 1.7 การกระทำอันมีลักษณะฉ้อโกงหรือไม่ซื่อสัตย์ต่อผู้เอาประกันภัยหรือทรัพย์สินที่เอาประกันภัย
- 1.8 การสูญหายโดยมิทราบสาเหตุ หรือการขาดหายซึ่งพบเมื่อตรวจสอบจำนวนทรัพย์สิน การเก็บข้อมูลผิดพลาด การขาดหายในการรับหรือส่งมอบวัสดุไม่ครบจำนวน หรือเนื่องจากความผิดพลาดในการจดบันทึกทางบัญชี
- 1.9 การรั่ว การแตก การขุ่นแปด หรือการได้รับความร้อนเกินขนาดของหม้อไอน้ำ อุปกรณ์หรือท่อประหยัดเชื้อเพลิง (Economisers) หรือถังเก็บความดัน หลอด หรือท่อ หรือการรั่วไหลของชิ้นส่วนปล่อยความดันหรือระบายไอน้ำหรือความบกพร่องของรอยเชื่อมของหม้อไอน้ำ
- 1.10 การชำรุดเสียหายหรือการขัดข้องของระบบกลไกหรือระบบไฟฟ้าของเครื่องจักรหรืออุปกรณ์
- 1.11 การเอ่อล้น การปล่อย การรั่ว การแตกหรือการระเบิดของถังเก็บน้ำ หรืออุปกรณ์ หรือท่อในขณะที่สถานที่นั้นถูกทิ้งร้างว่างเปล่าหรือมิได้ใช้งาน

อย่างไรก็ตาม บริษัทจะรับผิดชอบความเสียหายอื่นที่ติดตามมาจากข้อ 1.6 ถึง 1.11 ถ้าหากความเสียหายที่ติดตามมานั้นเกิดจากสาเหตุที่มีได้ระบุยกเว้นไว้ในกรมธรรม์ประกันภัยนี้หรือความเสียหายตามข้อ 1.6 ถึง 1.11 นั้นเป็นผลโดยตรงจากความเสียหายที่เกิดขึ้นต่อทรัพย์สินที่เอาประกันภัย หรือสถานที่ตั้งหรือเก็บทรัพย์สินดังกล่าวอันเกิดจากสาเหตุที่มีได้ระบุยกเว้นไว้ในกรมธรรม์ประกันภัยนี้

- 1.12 การเซาะหรือพังทลายของชายฝั่งทะเลหรือแม่น้ำลำคลอง
- 1.13 การขุดตัว การโก่งตัว หรือการเคลื่อนตัวของพื้นดิน
- 1.14 การทรุดตัวตามปกติของสิ่งปลูกสร้าง
- 1.15 ลม ฝน ลูกเห็บ น้ำค้างแข็ง หิมะ น้ำท่วม ทรายหรือฝุ่น ซึ่งทำให้เกิดความเสียหายต่อสิ่งหรือทรัพย์สินซึ่งอยู่กลางแจ้งหรือที่เก็บอยู่ในอาคารโปร่งหรืออาคารที่มีผนังด้านใดด้านหนึ่งเปิดโล่ง หรือต่อรั้ว หรือประตูรั้ว
- 1.16 การแข็งตัวของความเย็น หรือการแข็งตัว หรือการรั่วไหลของวัตถุหลอมละลายโดยพลั้งเผลอ

2. ความเสียหายอันมีสาเหตุมาหรือเกิดขึ้นจาก

- 2.1 การกระทำโดยจงใจหรือประมาทเลินเล่ออย่างร้ายแรงของผู้เอาประกันภัย หรือผู้กระทำการแทน หรือในนามของผู้เอาประกันภัย
- 2.2 การหยุดทำงาน การล่าช้า การสูญเสียตลาด หรือความเสียหายต่อเนื่องหรือความเสียหายโดยอ้อมไม่ว่าลักษณะใดๆ ก็ตาม

3. ความเสียหายไม่ว่าจะเป็นผลโดยตรงหรือโดยอ้อม จากหรือเป็นผลสืบเนื่องมาจากหรือเกี่ยวเนื่องมาจากสาเหตุหรือเหตุการณ์ใดๆ ดังต่อไปนี้

- 3.1 สงคราม (ไม่ว่าจะได้มีการประกาศหรือไม่ก็ตาม) การรุกราน การกระทำของศัตรูต่างชาติ การกระทำอันเป็นปฏิปักษ์ หรือการปฏิบัติการแย่งชิงสงคราม สงครามกลางเมือง
- 3.2 การกบฏ การปฏิวัติ การก่อรัฐประหาร การยึดอำนาจการปกครอง การช่วงชิงอำนาจ การแข็งข้อ หรือการก่อการกำเริบของเจ้าหน้าที่รัฐ
- 3.3 การกระทำการก่อการร้าย ทั้งนี้การกระทำการก่อการร้าย ให้นิยามความรวมถึง การกระทำหรือการกระทำอย่างต่อเนื่องกัน ที่ใช้กำลังหรือความรุนแรง หรือมีการข่มขู่ว่าจะใช้กำลังหรือความรุนแรงโดยบุคคลหรือกลุ่มบุคคลใด ไม่ว่าจะเป็นกรกระทำเพียงลำพัง หรือการกระทำการแทน หรือที่เกี่ยวข้องกับองค์กรใด หรือรัฐบาลใด ซึ่งได้กระทำเพื่อ

ก. ผลทางการเมือง ศาสนา ลัทธินิยม หรือจุดประสงค์ที่คล้ายคลึงกัน หรือ

ข. ต้องการส่งผลให้รัฐบาล หรือสาธารณชนหรือส่วนหนึ่งส่วนใดของสาธารณชนตกอยู่ในภาวะตื่นตระหนก หวาดกลัว

- 3.4 การก่อวินาศกรรม ซึ่งการก่อวินาศกรรม หมายความว่า การกระทำที่มุ่งร้ายหรือมุ่งทำลาย ที่จะขัดขวางการดำเนินการทางการค้าและการบริการตามปกติวิสัย หรือ หน่วงเหนี่ยวการติดต่อสื่อสาร ซึ่งได้กระทำเพื่อ
- ก. ผลทางการเมือง ศาสนา ลัทธินิยม หรือจุดประสงค์ที่คล้ายคลึงกัน หรือ
- ข. ต้องการส่งผลให้รัฐบาล หรือสาธารณชน หรือส่วนหนึ่งส่วนใดของสาธารณชนตกอยู่ในภาวะตื่นตระหนก หวาดกลัว
- 3.5 การประท้วง การจลาจล การนัดหยุดงาน การปิดกั้นการเข้าทำงาน หรือการก่อความไม่สงบของประชาชน รวมทั้งการก่อกวน ต่อต้าน หรือควบคุมรัฐบาล หรือทำให้ สาธารณชนหรือส่วนหนึ่งส่วนใดของสาธารณชน ตกอยู่ในภาวะ ตื่นตระหนกหวาดกลัว ซึ่งได้กระทำเพื่อผลทางการเมือง ศาสนา ลัทธินิยม หรือจุดประสงค์ที่คล้ายคลึงกัน
- 3.6 การสูญเสียการครอบครองไม่ว่าโดยฉ้อฉล หรือฉ้อฉล เนื่องจากกรรโชกทรัพย์ การโหนก โทกทรัพย์สินเป็นของรัฐ การเรียกเอาทรัพย์ การยึดทรัพย์ การยึดหน่วงทรัพย์ การ กักไว้ การทำลายทรัพย์ หรือเป็นผลใดๆ มาจากคำสั่งที่ขอบังคับด้วยกฎหมายของเจ้าหน้าที่ หรือเจ้าพนักงานซึ่งปฏิบัติตามกฎหมายในการเพิกถอนสิทธิผู้เอาประกันภัย จากการใช้ หรือการได้ประโยชน์ทรัพย์สินใดๆ
- 3.7 การสูญเสียการครอบครองอาคารไม่ว่าโดยฉ้อฉล หรือฉ้อฉล จากการเข้าครอบครองที่มีขอบด้วยกฎหมายโดยบุคคลใดๆ
- ทั้งนี้ บริษัทยังต้องรับผิดชอบผู้เอาประกันภัย สำหรับความเสียหายต่อทรัพย์สินที่เอาประกันภัยที่เกิดจากภัยที่ได้รับความคุ้มครองตามกรมธรรม์ประกันภัยนี้ ซึ่งเกิดขึ้นก่อนการ สูญเสียการครอบครองตามข้อ 3.6 และ 3.7
- การประกันภัยนี้ไม่คุ้มครองความเสียหายหรือค่าใช้จ่ายใดๆ ไม่ว่าจะเป็นเหตุโดยตรงหรือโดยอ้อม เป็นผลมาจาก หรือ มีส่วนเกี่ยวเนื่องกับการกระทำใดๆ ที่ต้องกระทำขึ้นเพื่อ ความคุ้ม บำรุงกัน หยุดยั้ง ปรามปราม หรือบรรเทาการกระทำ ไม่ว่าจะเป็นรูปแบบใด ซึ่งเกี่ยวเนื่องกับเหตุการณ์ ตามข้อ 3.1-3.7
4. ความเสียหายไม่ว่าจะเป็นผลโดยตรงหรือโดยอ้อมอันเกิดจากหรือสืบเนื่องจากหรือเป็นผลเนื่องจาก หรือมีส่วนมาจาก
- 4.1 อาวุธนิวเคลียร์
- 4.2 ปฏิกริยานิวเคลียร์ กัมมันตภาพรังสี หรือการปนเปื้อนของกัมมันตภาพรังสี การแตกตัวของประจุ การแผ่รังสีของกัมมันตภาพรังสี
- ข. การประกันภัยนี้ไม่คุ้มครองทรัพย์สินดังต่อไปนี้
1. เงินตรา เช็ก แสตนปี พันธบัตร บัตรเครดิต หลักทรัพย์ เพชรพลอย อัญมณี โลหะมีค่า ทอง ขนสัตว์ โบราณวัตถุ ศิลปวัตถุ วัตถุหายาก เว้นแต่จะได้รับความคุ้มครองไว้เป็นการเฉพาะ ว่าได้เอาประกันภัยไว้ภายใต้กรมธรรม์ประกันภัยนี้
 2. กระเจกที่ติดตั้งถาวร
 3. กระเจก (นอกจากกระเจกที่ติดตั้งถาวร) เครื่องแก้ว เครื่องกระเบื้อง เครื่องเคลือบดินเผา หินอ่อน หรือวัตถุอื่นที่เปราะหรือแตกง่าย
 4. อุปกรณ์อิเล็กทรอนิกส์ เครื่องคอมพิวเตอร์ และอุปกรณ์ประมวลผลข้อมูล (Electronic Data Processing Equipment)
- ข้อยกเว้นตามข้อ 1 ถึง 4 จะไม่นำมาใช้บังคับสำหรับความเสียหายอันเกิดจากไฟไหม้ ไฟฟ้า ภัยระเบิด ภัยจากอากาศยาน ภัยจลาจล การนัดหยุดงาน การปิดกั้นการเข้าทำงาน การ กระทำของบุคคลอื่นที่เข้าร่วมในการก่อความไม่สงบของชนงาน ภัยเนื่องจากการกระทำด้วยเจตนาร้าย ภัยจากยานพาหนะหรือสัตว์ ภัยแผ่นดินไหว ภัยลมพายุ ภัยน้ำท่วม การเอ่อล้น การปล่อย การรั่ว การระเบิดของถังเก็บน้ำหรืออุปกรณ์ต่างๆ
5. ทรัพย์สินในการดูแลของผู้เอาประกันภัยในฐานะผู้รักษาทรัพย์
 6. เอกสารต้นฉบับ เอกสารทางธุรกิจ ระบบคอมพิวเตอร์ แผ่นบันทึกข้อมูล แบบจำลอง แม่พิมพ์ แผนผัง แบบที่ออก (เช่น พิมพ์เขียว แบบบ้าน แบบลายผ้า ฯลฯ)
 7. วัตถุระเบิด
- ข้อยกเว้นข้อ 5 ถึง 7 จะได้รับความคุ้มครองหากได้มีการระบุเฉพาะไว้ตามกรมธรรม์ประกันภัยนี้
8. ยานพาหนะทางบกที่จดทะเบียนสำหรับใช้บนถนน (รวมทั้งอุปกรณ์และเครื่องตกแต่งทุกชนิด) หัวรถจักร รถไฟ ยานพาหนะทางน้ำ อากาศยาน ยานอวกาศ หรือสิ่งอื่นที่คล้าย คลึงกัน
 9. ทรัพย์สินที่อยู่ในระหว่างการขนส่ง แต่ไม่รวมถึงการเคลื่อนย้าย ภายในอาคารหรือบริเวณ ณ สถานที่ตั้งหรือเก็บทรัพย์สินเดียวกัน
 10. ทรัพย์สินหรือสิ่งปลูกสร้างที่อยู่ในระหว่างการรื้อถอน การก่อสร้างหรือการติดตั้งรวมทั้งวัตถุหรือวัสดุที่เกี่ยวข้องกับการนั้น
 11. ที่ดิน (รวมทั้งหน้าดิน ดินกลบแต่ง ท่อระบายน้ำ หรืออุโมงค์ส่งน้ำ) ทางสัญจร ทางเท้า ถนน ลานบิน รังรถไฟ เขื่อน อ่างเก็บน้ำ คลอง แท่นขุดเจาะ หลุมขุดเจาะ บ่อน้ำ ท่อส่งอุโมงค์ สะพาน อุโมงค์ ท่อลอดหรือเทียบเรือทุกประเภท ทรัพย์สินที่อยู่ในเหมือง ทรัพย์สินที่อยู่ใต้ดิน ทรัพย์สินที่อยู่นอกชายฝั่ง
 12. ปศุสัตว์ พืชไร่ หรือต้นไม้
 13. ทรัพย์สินที่ได้รับความเสียหายซึ่งเป็นผลมาจากกระบวนการผลิต
 14. เครื่องจักรหรืออุปกรณ์ในระหว่างการติดตั้ง การเคลื่อนย้าย หรือการเปลี่ยนตำแหน่งที่ตั้ง (รวมทั้งการถอดถอนและติดตั้งใหม่) ซึ่งได้รับความเสียหายโดยตรงจากการ กระทำการดังกล่าว
 15. ทรัพย์สินที่อยู่ในระหว่างการเปลี่ยนแปลงแก้ไข ซ่อมแซม ทดลอง การติดตั้งหรือการซ่อมบำรุง รวมทั้งวัตถุหรือวัสดุที่จัดหาเพื่อการดังกล่าว ซึ่งได้รับความเสียหาย โดยตรงจากการกระทำดังกล่าว อย่างไรก็ตามบริษัทจะรับผิดชอบความเสียหายอื่นที่เกิดขึ้นตามมาโดยที่ความเสียหายที่เกิดขึ้นตามมานั้นต้องเกิดจากสาเหตุที่มีได้ ระบุยกเว้นไว้ในกรมธรรม์ประกันภัยฉบับนี้
 16. ทรัพย์สินที่ได้จัดทำประกันภัยไว้เป็นการเฉพาะแล้ว
 17. ทรัพย์สินที่ได้รับความเสียหายและสามารถเรียกร้องค่าเสียหายหรือได้รับการชดเชยค่าสินไหมทดแทนจากกรมธรรม์ประกันภัยทางทะเลและขนส่ง เว้นแต่ความเสียหาย ส่วนเกินซึ่งไม่ได้รับการชดเชยจากกรมธรรม์ประกันภัยทางทะเลและขนส่งดังกล่าว
 18. ความเสียหายของหม้อกำเนิดไอน้ำ อุปกรณ์หรือท่อประหยัดเชื้อเพลิง กังหันไอน้ำ เครื่องจักรหรืออุปกรณ์ ซึ่งใช้แรงดันรวมถึงชิ้นส่วนของทรัพย์สินดังกล่าว อันเกิด จากการระเบิด หรือการแตกร้าวของตัวเอง

คำเตือนและข้อควรปฏิบัติ

- ข้อ ๑ หากท่านจะเอาประกันภัยเพิ่ม ให้แจ้งการประกันภัยที่มีอยู่ให้บริษัทที่รับประกันเพิ่มใหม่ทราบ การปิดบังไม่แจ้งอาจทำ ให้ท่านขาดสิทธิในการเรียกร้องค่าเสียหาย
- ข้อ ๒ หากท่านเอาประกันภัยเกินมูลค่าของทรัพย์สิน ท่านจะได้รับชดเชยค่าเสียหายตามมูลค่าเสียหายแท้จริงเท่านั้น
- ข้อ ๓ การประกันสินค้า ท่านจะต้องจัดทำบัญชีรายละเอียดแสดงการซื้อ การขายสินค้าและจัดเก็บรักษาไว้ในที่ปลอดภัย
- ข้อ ๔ หากเกิดความเสียหายแก่ทรัพย์สินที่ท่านเอาประกันภัย ท่านต้องแจ้งให้บริษัทที่รับประกันภัยทราบทันทีและต้องระวัง รักษาซาก ทรัพย์สินนั้นไว้ เพื่อแสดงต่อบริษัท
- ข้อ ๕ โปรดให้ความร่วมมือแก่พนักงานเจ้าหน้าที่ของ คปภ. ที่มาทำการสำรวจประเมินราคาทรัพย์สิน ที่ท่านได้เอาประกันภัยไว้

โปรดใช้บริการของสำนักงานคณะกรรมการกำกับและส่งเสริมการประกอบธุรกิจประกันภัย



บริษัท ศรีอยุธยา เจนเนอรัล ประกันภัย จำกัด (มหาชน)

SRI AYUDHYA GENERAL INSURANCE PUBLIC COMPANY LIMITED

เลขที่ 668 อาคารพหลโยธินทาวเวอร์ ชั้น 18 โซน A ถนนพหลโยธิน แขวงจตุจักร เขตปทุมวัน กรุงเทพมหานคร 10330 โทร 0-2657-2555 โทรสาร 0-2657-2500
668 Ploenchit Tower 18th Floor Zone A, Ploenchit Rd., Kwang Lumpini Khet Pathumwan Bangkok 10330 Thailand Tel 0-2657-2555 Fax (662)657-2500

ชำระอากรแล้ว

ต้นฉบับ

กรมธรรม์ประกันความเสี่ยงภัยทรัพย์สิน

ตารางกรมธรรม์ THE SCHEDULE

รหัสบริษัท Company Code	SGI	ต่ออายุ () Renewal	ประกันใหม่ (X) New Business	กรมธรรม์เดิมเลขที่ Previous Policy No.	กรมธรรม์เลขที่ Policy No.	001-MS-2017-0015599 (IAR)
1. ผู้เอาประกันภัย : ชื่อและที่อยู่ The Insured : Name and Address บริษัท แบงค์ค็อกไนท์บাজার จำกัด		สถานที่ตั้งหรือเก็บทรัพย์สินเอาประกันภัย Location of Property Insured 5 สวนลุมไนท์บาร์ซาร์ ถนนรัชดาภิเษก แขวงจอมพล				
5 ถนนรัชดาภิเษก แขวงจอมพล เขตจตุจักร กรุงเทพมหานคร 10900		อำเภอ Amphur		เขตจตุจักร Changwat	จังหวัด กรุงเทพมหานคร Block	บล็อก 66-C-000-26-445-E-B-0000-001
2. ระยะเวลาประกันภัย Period of Insurance		เริ่มวันที่ From	31 พฤษภาคม 2560	เวลา 16:30 น. at 4:30 p.m.	สิ้นสุดวันที่ to	31 พฤษภาคม 2561 เวลา 16:30 น. at 4:30 p.m.
3. จำนวนเงินเอาประกันภัยตามกรมธรรม์ฉบับนี้ Amount Insured under this policy				1,100,000,000.00		
เบี้ยประกันภัยสุทธิ Net Premium		495,000.00	บาท Baht	อากร Stamp Duty	1,980.00	บาท Baht
ภาษีมูลค่าเพิ่ม VAT		34,788.60	บาท Baht	รวม Total	531,768.60	บาท Baht
4. ความเสียหายต่อทรัพย์สิน Material Damage						
รายการที่ Item No.	รายละเอียดของทรัพย์สินที่เอาประกันภัย Description of the Property Insured			จำนวนเงินเอาประกันภัย Sum Insured	ความเสียหายส่วนแรก Deductible	
	ตามเอกสารแสดงรายละเอียดการประกันภัย					
5. จำนวนเงินเอาประกันภัย และบริษัทประกันภัยร่วม Amount of Co-Insurance & Co-Insurers						
6. รายละเอียดของสิ่งปลูกสร้างที่เอาประกันภัยและหรือที่เก็บหรือติดตั้งทรัพย์สินที่เอาประกันภัย Description of building insured or containing the property insured				เป็นเจ้าของ (X) As Owner	ผู้เช่า () As Tenant	
จำนวนชั้น No. of Storey	จำนวนคานหรือหลัง No. of Building			พื้นที่ภายในอาคาร Total Internal Area		
7. สถานที่ใช้เป็น Occupancy	โรงแรมและพลาซ่า สำนักงาน			รหัสภัย Risk Exp. Code	1051	
ชั้นของสิ่งปลูกสร้าง Class of Building				1		
8. กรมธรรม์ประกันภัยนี้มีเอกสารแนบท้าย ตามเอกสารแนบ						



บริษัท ศรีอยุธยา เจเนอรัล ประกันภัย จำกัด (มหาชน)

SRI AYUDHYA GENERAL INSURANCE PUBLIC COMPANY LIMITED

เลขที่ 888 อาคารเพนทาล็อกซ์ ชั้น 18 โซน A ถนนพหลโยธิน แขวงจตุจักร เขตปทุมวัน กรุงเทพมหานคร 10000 โทร 0-2557-2555 โทรสาร 0-2557-2500
888 Ploenchit Tower 18th Floor Zone A, Ploenchit Rd., Kwang Lumpini Khet Pathumwan Bangkok 10000 Thailand Tel 0-2557-2555 Fax (662)657-2500

เอกสารนี้เป็นส่วนหนึ่งของกรมธรรม์ประกันภัยเลขที่ 001-MS-2017-0015599 (IAR) ซึ่งมีผลบังคับใช้ตั้งแต่วันที่ 31/05/2017 ถึงวันที่ 31/05/2018

- ผู้เอาประกันภัย : บริษัท แบงค์ค็อกไนท์บাজার จำกัด และ/หรือบริษัทในเครือ
- ระยะเวลาเอาประกันภัย : 1 ปี (เริ่มวันที่ 31 พฤษภาคม 2560 เวลา 16.30 น. สิ้นสุดวันที่ 31 พฤษภาคม 2561 เวลา 16.30 น.)
- ประเภทของกรมธรรม์ : การประกันภัยความเสียหายภัยทรัพย์สิน (Industrial All Risks Insurance)
- ที่ตั้งทรัพย์สิน : เลขที่ 5 สวนลุมไนท์บাজার ถนนรัชดาภิเษก แขวงจอมพล เขตจตุจักร กทม.10900
- ลักษณะการใช้สถานที่ : โรงแรมและ พลาซ่า สำนักงาน ร้านค้า และกิจการอื่นที่เกี่ยวข้องของผู้เอาประกันภัย (1051)
- ทรัพย์สินที่เอาประกันภัย : สิ่งปลูกสร้างตัวอาคาร (รวมฐานราก) รวมทั้งโครงสร้างต่างๆ กระจก ประตู หน้าต่างที่ตั้งอยู่ทั้งภายในภายนอกอาคาร รวมส่วนตกแต่งต่อเติม ปรับปรุงอาคาร รวมเฟอร์นิเจอร์และเครื่องตกแต่ง ติดตั้งเครื่องปรับอากาศ เครื่องคอมพิวเตอร์ ระบบและอุปกรณ์คอมพิวเตอร์ เครื่องอิเล็กทรอนิกส์ต่างๆ เครื่องมือเครื่องใช้ต่างๆ เครื่องใช้สำนักงานระบบไฟฟ้า รวมหม้อแปลงไฟฟ้า เครื่องปั่นไฟ เสาอากาศ สายล่อฟ้า จานดาวเทียม ระบบสื่อสารต่างๆ ระบบโทรศัพท์ ระบบลิฟท์ ระบบประปา ระบบคมนาคม ระบบสาธารณูปโภคต่างๆ ระบบปรับอากาศภูมิทัศน์ ถนน ทางเดิน ป้อมยาม สระว่ายน้ำ สวนหย่อม ส่วนสันทนการ ห้องฟิตเนส ห้องแอร์โรบิค รัง กอล์ฟ คันทรีคลับ ท่อระบายน้ำ ศาลพระภูมิ ศาลาพักผ่อน รถกอล์ฟและป้ายชื่ออาคาร หรือป้ายสัญลักษณ์ของอาคารรวม อาคารจอดรถ ศูนย์ออกกำลังกาย สระว่ายน้ำ และทรัพย์สินทุกชนิดที่อยู่ภายใต้การครอบครองดูแลของผู้เอาประกันภัยในฐานะผู้รักษาทรัพย์สิน ทรัพย์สินอื่นๆ ที่เกี่ยวข้องกับการดำเนินธุรกิจของผู้เอาประกันภัยทั้งภายในและภายนอกอาคาร
- ทุนที่เอาประกันภัย : 1,100,000,000.- บาท (หนึ่งพันหนึ่งร้อยล้านบาทถ้วน)
- หมายเหตุ : กรณีที่ผู้เอาประกันภัยทำประกันภัยต่ำกว่ามูลค่าทรัพย์สินที่แท้จริง (Under Insured) ในกรณีที่มีความเสียหายเกิดขึ้น และปรากฏว่าจำนวนเงินที่เอาประกันภัยไว้ต่ำกว่ามูลค่าทรัพย์สินที่แท้จริงให้ถือว่าผู้เอาประกันภัยเป็นผู้รับประกันภัยเองในส่วนที่แตกต่างกัน และในการคำนวณค่าสินไหมทดแทน ผู้เอาประกันภัยต้องรับภาระส่วนเฉลี่ยความเสียหายไปตามสัดส่วนทุกๆ รายการและหากมีมากกว่าหนึ่งรายการให้แยกพิจารณาเป็นแต่ละรายการ





บริษัท ศรีอยุธยา เจเนอรัล ประกันภัย จำกัด (มหาชน)

SRI AYUDHYA GENERAL INSURANCE PUBLIC COMPANY LIMITED

เลขที่ 898 อาคารพหลโยธินทาวเวอร์ ชั้น 18 โซน A ถนนพหลโยธิน แขวงจตุจักร เขตจตุจักร กรุงเทพมหานคร 10330 โทร 0-2657-2555 โทรสาร 0-2657-2500
898 Ploenchit Tower 18th Floor Zone A, Ploenchit Rd., Kwang Lumpini Khet Pathumwan Bangkok 10330 Thailand Tel 0-2657-2555 Fax (062)657-2500

เอกสารนี้ให้ถือเป็นส่วนหนึ่งของกรมธรรม์ประกันภัยเลขที่ 001-MS-2017-0015599 (IAR) ซึ่งมีผลบังคับใช้ตั้งแต่วันที่ 31/05/2017 ถึงวันที่ 31/05/2018

ส่วนที่ 1 การประกันภัยความเสี่ยงภัยทรัพย์สิน Industrial All Risks Insurance Policy

ความคุ้มครอง : ความสูญเสียหรือเสียหายต่อทรัพย์สินที่เอาประกันภัย อันมีสาเหตุเนื่องมาจาก ไฟไหม้ ฟ้าผ่า ภัยระเบิด รวมถึงความเสียหายโดยรอบที่เป็นผลมาจากการระเบิดของหม้อน้ำในสถานที่เอาประกันภัยระเบิดและการล้นของถังเก็บน้ำหรือท่อ ภัยลมพายุ ภัยจากลูกเห็บ ภัยจากอากาศยาน ภัยจากยานพาหนะ ภัยน้ำท่วม ภัยจากควัน ภัยจากจลและนัคเหตุคน การกระทำอย่างป่าเถื่อน และเจตนาร้าย ภัยแผ่นดินไหวหรือภูเขาไฟระเบิดหรือคลื่นใต้น้ำสึนามิ ภัยเนื่องจากน้ำ ความเสียหายจากการรั่วไหลของสปริงเกอร์ผลกระทบที่เกิดจากยานพาหนะทั้งที่เกิดจากเจ้าของรวมถึง การกระทำที่เกิดจากพนักงานของตนเอง ภัยจากไฟฟ้า การโจรกรรม ชิงทรัพย์ ปล้นทรัพย์ และ ลักทรัพย์ที่ปรากฏร่องรอยการโจรกรรมและความสูญเสียหรือเสียหายจากอุบัติเหตุอันเนื่องมาจาก สาเหตุจากปัจจัยภายนอกอื่นๆซึ่งมิได้ระบุอยู่ในช้อยกเว้นของกรมธรรม์ (OIC Form)

จำกัดวงเงินความรับผิด : 1. จำกัดความรับผิดสำหรับความสูญเสียหรือเสียหายต่อทรัพย์สินที่เอาประกันภัยอันเนื่องมาจากภัยน้ำท่วม คุ้มครองในวงเงินไม่เกิน 50,000,000.00 บาท ต่ออุบัติเหตุในแต่ละครั้ง และตลอดระยะเวลาที่เอาประกันภัย

2. จำกัดความรับผิดสำหรับความสูญเสียหรือเสียหายต่อทรัพย์สินที่เอาประกันภัยอันเนื่องมาจากภัยลมพายุ ภัยแผ่นดินไหวหรือภูเขาไฟระเบิดหรือคลื่นใต้น้ำสึนามิ และภัยจากลูกเห็บ ในวงเงินคุ้มครองในวงเงินไม่เกิน 500,000,000.00 บาท ต่อภัย/ต่ออุบัติเหตุในแต่ละครั้ง และตลอดระยะเวลาที่เอาประกันภัย

จำกัดความคุ้มครอง : 1. กรมธรรม์ฉบับนี้ขยายความคุ้มครองถึงภัยต่อเครื่องใช้ไฟฟ้า, อุปกรณ์ไฟฟ้า พร้อมทั้ง เครื่องมือเครื่องใช้ไฟฟ้า ต่าง ๆ (Electrical Installation) เนื่องจากหรือเป็นเพราะการเดินเครื่องเกินกำลังการใช้ความกดดันเกินกำหนด การเดินลัดวงจรของไฟฟ้า การเกิดประกายไฟของไฟฟ้า การเผาไหม้ของสายไฟในตัวเอง การรั่วของกระแสไฟฟ้า ซึ่งเป็นผลเนื่องมาจากสาเหตุใดก็ตาม รวมถึงฟ้าผ่า ในวงเงินไม่เกิน 50,000,000.00 บาท ต่ออุบัติเหตุแต่ละครั้ง และตลอดระยะเวลาเอาประกันภัย

2. กรมธรรม์ฉบับนี้ขยายความคุ้มครองสำหรับการลักทรัพย์ที่ปรากฏและไม่ปรากฏร่องรอยการโจรกรรม (จร.3) การชิง ทรัพย์ และการปล้นทรัพย์ ในวงเงินไม่เกิน 30,000,000.00 บาท ต่อครั้ง และตลอดระยะเวลาเอาประกันภัย

3. ความสูญเสียหรือเสียหายที่เกิดโดยฉับพลันและไม่อาจคาดการณ์ล่วงหน้าต่อเครื่องจักรและอุปกรณ์ (Machinery Breakdown) ในวงเงินไม่เกิน 30,000,000.00 บาท ต่ออุบัติเหตุแต่ละครั้ง และตลอดระยะเวลาเอาประกันภัย

4. กรมธรรม์ฉบับนี้ขยายความคุ้มครองสำหรับกระจกติดตั้งตึกรถราถาวร และกระจกที่ไม่ได้ติดตั้งถาวรการแตกร้าวของแผ่นกระจกที่ติดกับตัวอาคาร ในวงเงินไม่เกิน 50,000,000.00 บาท ต่อเหตุการณ์ และตลอดระยะเวลาเอาประกันภัย





บริษัท ศรีอยุธยา เจเนอรัล ประกันภัย จำกัด (มหาชน)

SRI AYUDHYA GENERAL INSURANCE PUBLIC COMPANY LIMITED

เลขที่ 898 อาคารพินิจพิศาวดาร ชั้น 18 โซน A ถนนพหลโยธิน แขวงลุมพินี เขตปทุมวัน กรุงเทพมหานคร 10330 โทร 0-2657-2556 โทรสาร 0-2657-2500
898 Ploenchit Tower 18th Floor Zone A, Ploenchit Rd., Kwang Lumpini Khet Pathumwan Bangkok 10330 Thailand Tel 0-2657-2556 Fax (662)657-2500

เอกสารนี้ถือเป็นส่วนหนึ่งของกรมธรรม์ประกันภัยเลขที่ 001-MS-2017-0015599 (IAR) ซึ่งมีผลบังคับใช้ตั้งแต่วันที่ 31/05/2017 ถึงวันที่ 31/05/2018

5. คู่คุ้มครองความสูญเสียหรือความเสียหาย ต่ออุปกรณ์อิเล็กทรอนิกส์ เครื่องคอมพิวเตอร์ และอุปกรณ์ประมวลผลข้อมูล (Electrical Equipment Insurance)
ในวงเงินไม่เกิน 30,000,000.00 บาท ต่อครั้ง และตลอดระยะเวลาเอาประกันภัย
6. ความสูญเสียหรือเสียหายต่อทรัพย์สินเคลื่อนที่ ซึ่งอยู่ภายนอกอาคารหรืออยู่ในที่โล่ง รวมถึงความเสียหายที่เกิดขึ้นกับรั้ว ประตูของสถานที่เอาประกันภัย โดยมีสาเหตุมาจาก ลม ฝน ลูกเห็บ น้ำท่วม ทหารหรือฝุ่น ในวงเงินจำกัดความรับผิดไม่เกิน 2,000,000.00 บาท ต่อการเกิดเหตุแต่ละครั้ง และตลอดระยะเวลาที่เอาประกันภัย
7. ความสูญเสียหรือเสียหายของเงินสดอันเนื่องมาจากการชิงทรัพย์ ปล้นทรัพย์และการลักทรัพย์ ตามเงื่อนไขข้อตกลง (ปง.2) ต่อเงินภายในสถานที่เอาประกันภัย และนอกสถานที่เอาประกันภัยระหว่างการขนส่งไปยังธนาคารพาณิชย์ ในวงเงินจำกัดความรับผิดไม่เกิน 5,000,000.00 บาท ต่อการเกิดเหตุแต่ละครั้ง และตลอดระยะเวลาที่เอาประกันภัย

ความรับผิดชอบส่วนแรก
ของผู้เอาประกันภัย

1. 5,000.- บาทแรก ต่อครั้งสำหรับอุบัติเหตุ ยกเว้น ความสูญเสียหรือเสียหายอันเนื่องมาจาก ไฟไหม้ ฟ้าผ่า ภัยจากอากาศยาน ภัยระเบิด ภัยลมพายุ ภัยลูกเห็บ ภัยแผ่นดินไหว การรั่วไหลของเครื่องพรมน้ำดับเพลิงอัตโนมัติ ภัยจากขบวนการพาหนะ ภัยจลาจลและนัดหยุดงาน ภัยเนื่องจากป่าเถื่อน และการกระทำด้วยเจตนาร้าย ภัยจากควีน ภัยไฟฟ้า ภัยเกิดขึ้นเองตามปกติวิสัย และ/หรือ ไม่มีการดูแลไหม้หรือการระเบิด ภัยต่อเครื่องไฟฟ้า, ภัยสำหรับเงินสด(ปง.2) และการโจรกรรมลักทรัพย์ที่ปรากฏร่องรอยการโจรกรรม.
2. 10% ของมูลค่าความเสียหาย หรือขั้นต่ำ 5,000.- บาท ในแต่ละครั้งและทุกครั้ง สำหรับความสูญเสียหรือความเสียหายอันเกิดจากภัยเนื่องจากน้ำ และ เครื่องจักรหยุดชะงัก (Machinery Breakdown)
3. 10% ของความเสียหาย หรือขั้นต่ำ 20,000.- บาท ต่อครั้งและทุกครั้ง สำหรับภัยน้ำท่วม

เงื่อนไขพิเศษ

1. 80% Average Clause
(เอกสารแนบท้ายว่าด้วยเงื่อนไขพิเศษส่วนเฉลี่ยจากการประกันภัยต่ำกว่าร้อยละ 80 ของมูลค่าที่แท้จริง)
2. All Other Contents Clause
(เอกสารแนบท้ายว่าด้วยเงื่อนไขพิเศษทรัพย์สินอื่น ๆ ที่อยู่ภายในอาคาร)
3. Alterations and Repairs / Workmen Clause / Minor Works
(เอกสารแนบท้ายว่าด้วยการปรับปรุงต่อเติม และซ่อมแซม)
ในวงเงินไม่เกิน 10,000,000.- บาท ต่อสัญญา
4. Appraisement Clause
(เอกสารแนบท้ายว่าด้วยการประเมินความเสียหาย วงเงินจำกัด 5,000,000.- บาท)
5. Automatic Reinstatement of Sum Insured Clause
(เอกสารแนบท้ายว่าด้วยเงื่อนไขพิเศษการคงไว้ซึ่งจำนวนเงินเอาประกันภัย)





บริษัท ศรีอยุธยา เจนเนอรัล ประกันภัย จำกัด (มหาชน)

SRI AYUDHYA GENERAL INSURANCE PUBLIC COMPANY LIMITED

เลขที่ 888 อาคารพหลโยธินจัตุรัส ชั้น 18 โซน A ถนนพหลโยธิน แขวงจตุรัส เขตปทุมวัน กรุงเทพมหานคร 10330 โทร 0-2657-2555 โทรสาร 0-2657-2500
888 Phloenchit Tower 18th Floor Zone A, Phloenchit Rd., Kwang Lumpini Khet Pathumwan Bangkok 10330 Thailand Tel 0-2657-2555 Fax (662)657-2500

เอกสารนี้ให้ถือเป็นส่วนหนึ่งของกรมธรรม์ประกันภัยเลขที่ 001-MS-2017-0015599 (IAR) ซึ่งมีผลบังคับใช้ตั้งแต่วันที่ 31/05/2017 ถึงวันที่ 31/05/2018.

6. Awning, Blinds, Signs or other outdoor fixtures or fitting of any description
(เอกสารแนบท้ายว่าด้วยม่านบังแดด ม่านบังตา เครื่องหมาย ป้ายต่าง ๆ หรือสิ่งติดตั้งตึกรังต่างอื่น ๆ นอกอาคาร)
ในวงเงิน 5,000,000.- บาท ต่อครั้ง และตลอดระยะเวลาเอาประกันภัย
7. Breach of Condition
(เอกสารแนบท้ายว่าด้วยการผิดเงื่อนไข)
8. Cancellation Clause
(เอกสารแนบท้ายว่าด้วยการยกเลิกกรมธรรม์ 30 วัน)
9. Capital Addition Clause 10% within 30 days
(เอกสารแนบท้ายว่าด้วยเงื่อนไขพิเศษการเพิ่มเติมทรัพย์สิน)
10. Claim Payment on Account
(เอกสารแนบท้ายว่าด้วยการจ่ายค่าสินไหมทดแทนบางส่วน ในวงเงิน 1,000,000.- บาท)
11. Computer System Records
(เอกสารแนบท้ายว่าด้วยค่าเสียหายในการจัดทำข้อมูลสำหรับคอมพิวเตอร์)
12. Deliberate Damage
(เอกสารแนบท้ายว่าด้วยความเสียหายที่เกิดขึ้นโดยเจตนา)
13. Designation of Property
(เอกสารแนบท้ายว่าด้วยเงื่อนไขพิเศษการกำหนดทรัพย์สิน)
14. Escalation Clause - 20%
(เอกสารแนบท้ายว่าด้วยการเพิ่มขึ้นของมูลค่าทรัพย์สินที่เอาประกันภัย)
15. Expediting Expenses - 20% including airfreight
(เอกสารแนบท้ายว่าด้วยค่าใช้จ่ายเร่งงาน)
16. Error and Omission
(เอกสารแนบท้ายว่าด้วยการกระทำผิดพลาด และการละเลยการกระทำตามหน้าที่)
17. Emergency Costs for The Property of other
(เอกสารแนบท้ายว่าด้วยค่าใช้จ่ายฉุกเฉินสำหรับทรัพย์สินของบุคคลอื่น ๆ)
18. Fire Brigade Charge Clause
(เอกสารแนบท้ายว่าด้วยค่าใช้จ่ายต่าง ๆ ของเจ้าหน้าที่ผจญเพลิง)
ในวงเงินไม่เกิน 20,000,000.- บาท ต่ออุบัติเหตุแต่ละครั้ง และตลอดระยะเวลาเอาประกันภัย
19. Fire Extinguishments and Mitigation Expenses Clause
(เอกสารแนบท้ายว่าด้วยเงื่อนไขพิเศษค่าใช้จ่ายในการดับเพลิง)
ในวงเงินไม่เกิน 20,000,000.- บาท ต่อครั้ง และตลอดระยะเวลาเอาประกันภัย
20. Growing Tree (เอกสารแนบท้ายว่าด้วยต้นไม้ที่ปลูกไว้เพื่อการตกแต่ง)
ในวงเงินไม่เกิน 30,000.- บาท ต่อต้นสูงสุดไม่เกิน 5,000,000.- บาท ต่อครั้ง
และตลอดระยะเวลาเอาประกันภัย





บริษัท ศรีอยุธยา เจเนอรัล ประกันภัย จำกัด (มหาชน)

SRI AYUDHYA GENERAL INSURANCE PUBLIC COMPANY LIMITED

เลขที่ 888 อาคารเพอริชิตาเวท ชั้น 18 โซน A ถนนพหลโยธิน แขวงลุมพินี เขตปทุมวัน กรุงเทพมหานคร 10330 โทร 0-2667-2555 โทรสาร 0-2667-2500
888 Ploenchit Tower 18th Floor Zone A, Ploenchit Rd., Kwang Lumpini Khet: Pathumwan Bangkok 10330 Thailand Tel 0-2667-2555 Fax (662)667-2500

เอกสารนี้ให้ถือเป็นส่วนหนึ่งของกรมธรรม์ประกันภัยเลขที่ 001-MS-2017-0015599 (IAR) ซึ่งมีผลบังคับใช้ตั้งแต่วันที่ 31/05/2017 ถึงวันที่ 31/05/2018

21. Inhibition Clause
(เอกสารแนบท้ายว่าด้วยค่าเสียหายในการยับยั้งหรือระงับภัย)
22. Increased Costs of Repair due to Laws or by Laws
(เอกสารแนบท้ายว่าด้วยการเพิ่มขึ้นของค่าใช้จ่ายในการซ่อมแซม เนื่องจากากกฎหมาย หรือกฎข้อบังคับที่ออกโดยอำนาจของกฎหมาย)
23. Liability for Duty Clause
(เอกสารแนบท้ายว่าด้วยเงื่อนไขพิเศษความรับผิดชอบสำหรับค่าภาษีอากร)
24. Lock and Key - To cover the expense of Change of Lock and Key as a result of the necessary replacement of locks following the loss of keys by theft with forcible entry or exist from the premises
(ค่าใช้จ่ายในการเปลี่ยน กดอนประตู ฤๅญแจ ที่เสียหายเนื่องจากการโจรกรรม)
ในวงเงิน 200,000.- บาท ตลอดระยะเวลาเอาประกันภัย
25. Loss Notification Clause
(เอกสารแนบท้ายว่าด้วยการแจ้งความเสียหาย 45 วัน)
26. Mis-Description
(เอกสารแนบท้ายว่าด้วยการแจ้งการใช้สถานที่เอาประกันภัยคลาดเคลื่อน)
27. Mitigation Expense Clause
(เอกสารแนบท้ายว่าด้วยค่าใช้จ่ายในการบรรเทาความเสียหาย)
28. Obsolete Parts Clause
(เอกสารแนบท้ายว่าด้วยอะไหล่เครื่องจักร)
29. Other Interests Clause
(เอกสารแนบท้ายว่าด้วยส่วนได้เสียของบุคคลอื่น)
30. Outside Building Clause
(เอกสารแนบท้ายว่าด้วยสิ่งปลูกสร้างภายนอกสถานที่เอาประกันภัย)
31. Personal Effect Clause including Guests personal Effect
(เอกสารแนบท้ายว่าด้วย ทรัพย์สินส่วนบุคคล)
ในวงเงินไม่เกิน 20,000.- บาท ต่อคน และ 500,000.- บาท ต่ออุบัติเหตุแต่ละครั้ง
และตลอดระยะเวลาเอาประกันภัย
32. Privileges Granted Clause
(เอกสารแนบท้ายว่าด้วยเงื่อนไขพิเศษการยอมรับในสิทธิพิเศษ)
33. Professional Fees Clause
(เอกสารแนบท้ายว่าด้วยเงื่อนไขพิเศษค่าวิชาชีพ)
ในวงเงินไม่เกิน 10,000,000.- บาท ต่อครั้ง และตลอดระยะเวลาเอาประกันภัย
34. Property Under Care, Custody and Control Clause
(เอกสารแนบท้ายว่าด้วยทรัพย์สินภายใต้การดูแลรักษา และควบคุมของผู้เอาประกันภัย)





บริษัท ศรีอยุธยา เจนเนอรัล ประกันภัย จำกัด (มหาชน)

SRI AYUDHYA GENERAL INSURANCE PUBLIC COMPANY LIMITED

เลขที่ 888 อาคารเพลินจิตทาวเวอร์ ชั้น 18 โซน A ถนนเพลินจิต แขวงลุมพินี เขตปทุมวัน กรุงเทพมหานคร 10330 โทร 0-2657-2555 โทรสาร 0-2657-2500
888 Ploenchit Tower 18th Floor Zone A, Ploenchit Rd., Kweng Lumpini Khet Pathumwan Bangkok 10330 Thailand Tel 0-2657-2555 Fax (662)657-2500

เอกสารนี้ให้ถือเป็นส่วนหนึ่งของกรมธรรม์ประกันภัยเลขที่ 001-MS-2017-0015599 (IAR) ซึ่งมีผลบังคับใช้ตั้งแต่วันที่ 31/05/2017 ถึงวันที่ 31/05/2018

ในวงเงินไม่เกิน 10,000,000.- บาท ต่อครั้ง และตลอดระยะเวลาเอาประกันภัย

35. Public Authorities Clause

(เอกสารแนบท้ายว่าด้วยคำสั่งเจ้าหน้าที่หรือพนักงานผู้มีอำนาจตามกฎหมาย)

36. Reinstatement Value / Replacement Value

(เอกสารแนบท้ายว่าด้วยคุ้มครองการชดใช้ตามมูลค่าในการจัดการทดแทนทรัพย์สิน)

37. Removal of Debris Clause

(เอกสารแนบท้ายว่าด้วยเงื่อนไขพิเศษการขนย้ายซากทรัพย์สิน)

ในวงเงินไม่เกิน 10,000,000.- บาท ต่อครั้ง และตลอดระยะเวลาเอาประกันภัย

38. Rewriting of Records

(เอกสารแนบท้ายว่าด้วยค่าใช้จ่ายในการจัดทำเอกสารและข้อมูล)

ในวงเงินไม่เกิน 10,000,000.- บาท ต่อครั้ง และตลอดระยะเวลาเอาประกันภัย

39. Service - telephone, gas, water main

(เอกสารแนบท้ายว่าด้วยสาธารณูปโภค)

40. Subrogation Waiver Clause (Parent and Subsidiary)

(เอกสารแนบท้ายว่าด้วยเงื่อนไขพิเศษการสละสิทธิการรับช่วงสิทธิ)

41. Sue and Labour Clause

(เอกสารแนบท้ายว่าด้วยค่าใช้จ่ายในการบรรเทาความเสียหาย)

วงเงินไม่เกิน 10,000,000.- บาท ต่อครั้ง และตลอดระยะเวลาเอาประกันภัย

42. Cost Temporary Clause

(เอกสารแนบท้ายว่าด้วยค่าใช้จ่ายในการป้องกันภัยชั่วคราว)

วงเงินไม่เกิน 10,000,000.- บาท ต่อครั้ง และตลอดระยะเวลาเอาประกันภัย)

43. Temporary Removal Clause

(เอกสารแนบท้ายว่าด้วยเงื่อนไขพิเศษการโยกย้ายทรัพย์สิน)

ในวงเงินไม่เกิน 10,000,000.- บาท ต่อครั้ง และตลอดระยะเวลาเอาประกันภัย)

44. Tenants Clause

(เอกสารแนบท้ายว่าด้วยเกี่ยวกับผู้เช่า)

45. Underground Services / Aerial and Masts

(เอกสารแนบท้ายว่าด้วยเรื่องงานใต้พื้นดิน / เสาอากาศ และ เสารับส่งสัญญาณ)

ในวงเงินไม่เกิน 10,000,000.- บาท ต่อครั้ง และตลอดระยะเวลาเอาประกันภัย)

46. 72 Hours (Earthquake, Flood, Windstorm, Typhoon and Monsoon)

(เอกสารแนบท้ายว่าด้วยเหตุแห่งความเสียหายจากภัยแผ่นดินไหว น้ำท่วม พายุ ใต้ฝุ่น และมรสุม ภายในระยะเวลา 72 ชั่วโมง)

47. Approve Loss Adjusters

(เอกสารแนบท้ายว่าด้วยการกำหนดแต่งตั้งผู้ประเมินสินไหมทดแทน)





บริษัท ศรีอยุธยา เจนเนอรัล ประกันภัย จำกัด (มหาชน)

SRI AYUDHYA GENERAL INSURANCE PUBLIC COMPANY LIMITED

เลขที่ 888 อาคารพลับพลาจักรวรรดิ ชั้น 18 โซน A ถนนพหลโยธิน แขวงจตุจักร เขตจตุจักร กรุงเทพมหานคร 10000 โทร 0-2657-2555 โทรสาร 0-2657-2500
888 Ploenchit Tower 18th Floor Zone A, Ploenchit Rd., Kwang Lumpini Khet Pathumwan Bangkok 10000 Thailand Tel 0-2657-2555 Fax (662)657-2500

เอกสารนี้เป็นส่วนหนึ่งของกรมธรรม์ประกันภัยเลขที่ 001-MS-2017-0015599 (IAR) ซึ่งมีผลบังคับใช้ตั้งแต่วันที่ 31/05/2017 ถึงวันที่ 31/05/2018

- McLaren (Thailand) Co., Ltd.
- Cunningham Lindsey (Thailand) Co., Ltd.
- Crawford and Company

48. Sub Limit for Natural Perils Endorsement

(เอกสารแนบท้ายการจำกัดจำนวนเงินความรับผิดชอบสำหรับกลุ่มภัยธรรมชาติ)

ส่วนที่ 2 - การประกันภัยความรับผิดชอบต่อบุคคลภายนอก (Public Liability)

- ความคุ้มครอง : ความสูญเสียหรือความเสียหาย อันเกิดแก่บุคคลภายนอก ซึ่งผู้เอาประกันภัยจะต้องรับผิดชอบตามกฎหมาย อันสืบเนื่องหรือเป็นผลมาจากอุบัติเหตุจากการประกอบกิจการที่เกี่ยวข้องกับธุรกิจที่เอาประกันภัย ภายใต้ขอบเขตของการเสี่ยงภัย ในระหว่างระยะเวลาเอาประกันภัย ณ อาณาเขตความคุ้มครองซึ่งระบุในตารางกรมธรรม์ประกันภัย สำหรับ
1. ความสูญเสียต่อชีวิต ร่างกาย การบาดเจ็บ เจ็บป่วย หรืออนามัยของบุคคลภายนอก
 2. ความสูญเสีย หรือเสียหายต่อทรัพย์สินของบุคคลภายนอก
ทั้งนี้ ข้อตกลงคุ้มครองข้อ 1 และ 2 ให้หมายรวมถึง ค่าใช้จ่าย ค่าธรรมเนียมในการเรียกร้องค่าสินไหมทดแทนซึ่งผู้เอาประกันภัยต้องชดใช้ตามกฎหมายให้กับผู้เรียกร้อง
 3. ค่าใช้จ่ายในการต่อสู้คดี
- วงเงินจำกัดความรับผิด : ในวงเงินไม่เกิน 30,000,000.- บาท ต่อครั้ง และตลอดระยะเวลาเอาประกันภัย
- ความรับผิดส่วนแรก : - ไม่มีเรียกเก็บ สำหรับการบาดเจ็บ เจ็บป่วยหรือเสียชีวิตของบุคคลภายนอก
- 5,000.- บาท สำหรับความเสียหายต่อทรัพย์สินของบุคคลภายนอกต่อครั้ง และทุกครั้ง
- อาณาเขตการคุ้มครอง : ประเทศไทย
- ขอบเขตอำนาจศาลที่คุ้มครอง : ภายใต้กฎหมายไทย (Thai Jurisdiction)
- เงื่อนไขพิเศษ : 1. Advertising Sign & Decoration
(ป้ายโฆษณา และส่วนตกแต่ง)
(Limit THB 1,000,000.- any one accident and in aggregate)
2. Boiler Explosion Liability
 3. Cancellation 30 days
(เงื่อนไขการยกเลิกกรมธรรม์)
 4. Defective Sanitary Installation
(ความรับผิดชอบตามกฎหมายเนื่องจากสุขลักษณะอนามัย)

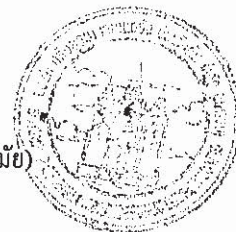



บริษัท ศรีอยุธยา เจเนอรัล ประกันภัย จำกัด (มหาชน)

SRI AYUDHYA GENERAL INSURANCE PUBLIC COMPANY LIMITED

เลขที่ 89 อาคารเจนิคทาวเวอร์ ชั้น 18 โซน A ถนนพหลโยธิน แขวงจตุจักร เขตจตุจักร กรุงเทพมหานคร 10330 โทร 0-2657-2556 โทรสาร 0-2657-2500
89 Ploenchit Tower 18th Floor Zone A, Ploenchit Rd., Kwang Lumpini Khet Pathumwan Bangkok 10330 Thailand Tel 0-2657-2556 Fax (662)657-2500

เอกสารนี้ถือเป็นส่วนหนึ่งของกรมธรรม์ประกันภัยเลขที่ 001-MS-2017-0015599 (IAR) ซึ่งมีผลบังคับใช้ตั้งแต่วันที่ 31/05/2017 ถึงวันที่ 31/05/2018

5. Car Park Liability - Exclude theft loss
(ความรับผิดชอบตามกฎหมายเกี่ยวกับสถานที่จอดรถ)
(Limit THB 1,000,000.- any one accident and in aggregate)
6. Elevators, Lifts & Hoist Liability
(อุบัติเหตุอันเกิดจากลิฟต์, เครื่องยก และเครื่องจักรอื่น ๆ ซึ่งใช้ในธุรกิจของผู้เอาประกันภัย)
7. Fire and/or Explosion Legal Liability
(การขยายความคุ้มครองภัยไฟไหม้และภัยระเบิดสำหรับทรัพย์สินที่ผู้เอาประกันภัยไม่ได้เป็นเจ้าของ)
8. First Aids Clause
(ค่าใช้จ่ายเกี่ยวกับค่าปฐมพยาบาลเบื้องต้น)
(THB 20,000.- per person and THB.1,000,000.- any one accident and in aggregate)
9. Food & Drink Poisoning Liability
(ความรับผิดชอบอันเนื่องมาจากอาหารและเครื่องดื่ม)
(THB 20,000.- per person and THB.1,000,000.- any one accident and in aggregate)
10. Legal Defense Clause (Inclusive within limit of liability)
11. Loss Notification Clause
(การแจ้งความเสียหายใน 45 วัน)
12. Premises Medical Payment Clause
(THB 20,000.- per person and THB.1,000,000.- any one accident and in aggregate)
13. Sport and Social Activities of the insured Clause
(กิจกรรมทางสังคม และสันทนาการ)
14. Sprinkler Leakage
(ความรับผิดชอบอันเกิดจากการรั่วของเครื่องพรมน้ำดับเพลิงอัตโนมัติ)
15. Swimming Pool's Liability
(คุ้มครองความรับผิดชอบอันเกิดจากสระว่ายน้ำ)
16. Sudden and Accidental Pollution (72 hours)
(ความรับผิดชอบอันเกิดจากการปนเปื้อน มลพิษ ที่เกิดจากอุบัติเหตุในทันทีทันใด)
17. Unit owner and Tenants are treated as third party
(ผู้อาศัย/ผู้เช่า เปรียบเสมือนเป็นบุคคลภายนอก)

ข้อยกเว้น

: ส่วนที่ 2 - การประกันภัยความรับผิดชอบต่อบุคคลภายนอก

1. Absolute Pollution (as specified in Exclusions 5 of the policy)
2. Asbestos and Silica
3. Completed Operation and Product liability
4. Concession Liability





บริษัท ศรีอยุธยา เจเนอรัล ประกันภัย จำกัด (มหาชน)

SRI AYUDHYA GENERAL INSURANCE PUBLIC COMPANY LIMITED

เลขที่ 888 อาคารเพนทิตาเวอร์ชัน 18 โซน A ถนนพหลโยธิน แขวงปทุมวัน เขตปทุมวัน กรุงเทพมหานคร 10330 โทร 0-2657-2555 โทรสาร 0-2657-2500
888 Ploenchit Tower 18th Floor Zone A, Ploenchit Rd., Kwang Lumpini Khet Pathumwan Bangkok 10330 Thailand Tel 0-2657-2555 Fax (662)657-2500

เอกสารนี้เป็นส่วนหนึ่งของกรมธรรม์ประกันภัยเลขที่ 001-MS-2017-0015599 (IAR) ซึ่งมีผลบังคับใช้ตั้งแต่วันที่ 31/05/2017 ถึงวันที่ 31/05/2018

5. Pure Financial Loss / Consequential loss and/or loss of use)
6. Contractual Liability (as specified in Exclusions 2.1 of the policy)
7. Professional Liability (as specified in Exclusions 2.2 of the policy)
8. Property in care, custody or control of the Insured
(as specified in Exclusions 4 of the policy)

ข้อยกเว้นทั่วไปทุกส่วน :

1. Total Asbestos Exclusion
2. Electronic Data and Internet Endorsement
3. Transmission and Distribution Lines Exclusion
4. War and Terrorism Exclusion
5. Sanction Limitation and Exclusion Clause





บริษัท ศรีอยุธยา เจนเนอรัล ประกันภัย จำกัด (มหาชน)

SRI AYUDHYA GENERAL INSURANCE PUBLIC COMPANY LIMITED

เลขที่ 889 อาคารเฉลิมจิตกษาวอร์ ชั้น 18 โซน A ถนนพหลโยธิน แขวงลุมพินี เขตปทุมวัน กรุงเทพมหานคร 10330 โทร 0-2657-2555 โทรสาร 0-2657-2500
889 Ploenchit Tower 18th Floor Zone A, Ploenchit Rd., Kwang Lumpini Khat Pathumwan Bangkok 10330 Thailand Tel 0 2657-2555 Fax (662)657-2500

เอกสารนี้เป็นส่วนหนึ่งของกรมธรรม์ประกันภัยเลขที่ 001-MS-2017-0015599 (IAR) ซึ่งมีผลบังคับใช้ตั้งแต่วันที่ 31/05/2017 ถึงวันที่ 31/05/2018

PROPERTY DAMAGE

SPECIAL CLAUSE

1. LOCK AND KEY EXTENSION

This policy is extended to cover change of lock and key as a result of the necessary replacement of locks following the loss of keys by theft (with forcible entry to or exit from the insured premises) for a limit of Baht 20,000.00 any one occurrence.

2. MITIGATION COSTS CLAUSE

It is hereby declared and agreed that this Policy extends to cover all expenses necessarily and reasonably incurred by or on behalf of the Insured in extinguishing fires or in mitigating or suppressing loss, destruction or damage by any peril or eventuality hereby insured against occurring at or adjacent to or immediately threatening the situation of any Property Insured by this Policy.

It is hereby declared and agreed that the indemnity afforded by this special clause shall include (but not be limited to) the payment of wages to Insured's employees (other than full-time members of a works Fire Brigade), the cost of replenishing fire fighting appliances; and the cost of replacing, reinstating or repairing materials and equipment lost, destroyed or damaged unless otherwise specifically insured.

3. TRANSMISSION & DISTRIBUTION LINES EXCLUSION/01

It is hereby agreed and declared that notwithstanding anything contained in the Policy to the contrary.

This policy does not cover Physical loss, destruction, loss or damage to Transmission & Distribution Lines (including but not limited to transformer, poles, towers, wiring and equipment connected therewith).

Unless the said property insured as above is belonging to the insured property on the insured premises would be covered.

All other terms, conditions and exceptions remain unchanged.

4. การประกันภัยสำหรับกระจก

การประกันภัยภายใต้กรมธรรม์ฉบับนี้ได้ขยายความคุ้มครองถึงการแตกหักของกระจก ซึ่งเป็นส่วนหนึ่งหรือติดตั้งถาวรอยู่กับตัวอาคาร อันเนื่องมาจากอุบัติเหตุต่าง ๆ

ข้อยกเว้น

บริษัทจะไม่รับผิดชอบจ่ายค่าสินไหมทดแทนในกรณีดังต่อไปนี้

- (ก) การเสีกรูปหรือเสียหายนอกจากการร้าวที่ร้าวตลอดความหนาของกระจก
- (ข) การแตกหักซึ่งเกิดขึ้นในระหว่างการขนส่ง หรือในระหว่างที่ติดตั้งหรือถอดถอนหรือในระหว่างที่ดัดแปลงสถานที่ตั้งระบุไว้ในตารางกรมธรรม์ประกันภัย
- (ค) การแตกหักที่เป็นผลโดยตรงหรือโดยอ้อม หรือเกี่ยวข้องมาจาก
 - (1) สงคราม การรุกราน การกระทำของศัตรูต่างชาติ การกระทำอันเป็นปฏิปักษ์ หรือการกระทำที่มีลักษณะเป็นสงคราม (จะประกาศสงครามหรือไม่ก็ตาม) สงครามกลางเมือง ปฏิวัติ กบฏ การใช้กำลังทางทหาร
 - (2) การนัดหยุดงาน การจลาจล การที่ประชาชนก่อความวุ่นวายถึงขนาดลุกฮือต่อต้านรัฐบาล
 - (3) การกักกัน การยึด การถูกริบ หรือการพยายามกระทำความผิด
 - (4) อัคคีภัย ระเบิด ไฟผ่า ลูกทกภัย ลมไต้ฝุ่น พายุแรง ลมวน ลมบ้าหมู แรงระเบิดจากภูเขาไฟ แผ่นดินไหว หรือความผันแปรอย่างอื่นของธรรมชาติ หรือที่เป็นผลโดยตรง หรือโดยอ้อมสืบเนื่องจากเหตุดังกล่าว





บริษัท ศรีอยุธยา เจเนอรัล ประกันภัย จำกัด (มหาชน)

SRI AYUDHYA GENERAL INSURANCE PUBLIC COMPANY LIMITED

เลขที่ 809 อาคารเพนทีกวอเตอร์ ชั้น 18 โซน A ถนนเพลินจิต แขวงลุมพินี เขตปทุมวัน กรุงเทพมหานคร 10330 โทร 0-2657-2555 โทรสาร 0-2657-2500
809 Ploenchit Tower 18th Floor Zone A, Ploenchit Rd., Kwang Lumpini Khet Pathumwan Bangkok 10330 Thailand Tel 0-2657-2555 Fax (662)657-2500

เอกสารนี้ให้ถือเป็นส่วนหนึ่งของกรมธรรม์ประกันภัยเลขที่ 001-MS-2017-0015599 (IAR) ซึ่งมีผลบังคับใช้ตั้งแต่วันที่ 31/05/2017 ถึงวันที่ 31/05/2018

- (ง) สำหรับการสูญเสีย หรือถูกทำลาย หรือเสียหายแก่ทรัพย์สินใด ๆ หรือการสูญเสียหรือค่าใช้จ่ายใด ๆ ซึ่งเป็นผลของหรือเกิดขึ้นโดยหรือเป็นการสูญเสียอันเกิดขึ้น โดยตรงหรือโดยอ้อม หรือมาจากเหตุร่วม หรือเกิดจากกัมมันตภาพรังสีของไอออน หรือการเปราะกัมมันตภาพรังสีจากเชื้อเพลิงนิวเคลียร์ หรือมาจากกากนิวเคลียร์อันเนื่องมาจากการเผาเชื้อเพลิงนิวเคลียร์

5. การประกันภัยสำหรับเงิน (ปง. 2)

ข้อตกลงคุ้มครอง

บริษัทให้การคุ้มครองเฉพาะข้อตกลงคุ้มครองข้อที่มีจำนวนเงินจำกัดความรับผิดที่ระบุไว้ในตารางกรมธรรม์ประกันภัยเท่านั้นและความรับผิดสูงสุดของบริษัทในข้อตกลงคุ้มครองแต่ละข้อจะมีไม่เกินจำนวนเงินที่ระบุไว้ในตารางกรมธรรม์ประกันภัยสำหรับข้อนั้น

ข้อ 1) ความสูญเสียของเงินภายในสถานที่เอาประกันภัย :

บริษัทจะชดเชยค่าสินไหมทดแทนเพื่อความสูญเสียของเงินในเวลางาน ซึ่งดูแลโดยผู้รักษาทรัพย์ ขณะที่เงินอยู่ในสถานที่เอาประกันภัย อันเกิดจากสาเหตุใดก็ตามที่ไม่ได้ระบุไว้ในข้อยกเว้น

ข้อ 2) ความสูญเสียของเงินภายในตู้รับหรือห้องนิรภัย :

บริษัทจะชดเชยค่าสินไหมทดแทนเพื่อความสูญเสียของเงินนอกเวลางาน อันเกิดจากสาเหตุใดก็ตามที่ไม่ได้ระบุไว้ในข้อยกเว้น ขณะที่เก็บไว้ในตู้รับหรือห้องนิรภัยซึ่งได้ปิดล็อกไว้เรียบร้อยตามระบบของตู้รับหรือห้องนิรภัยชนิดนั้น ๆ

ข้อ 3) ความสูญเสียของเงินภายนอกสถานที่เอาประกันภัย :

บริษัทจะชดเชยค่าสินไหมทดแทนเพื่อความสูญเสียของเงิน ขณะที่ทำการขนส่งโดยพนักงานรับส่งเงิน อันเกิดจากสาเหตุใดก็ตามที่ไม่ได้ระบุไว้ในข้อยกเว้น

ข้อ 4) ความเสียหายต่อตู้รับหรือห้องนิรภัย :

บริษัทจะชดเชยค่าสินไหมทดแทนเพื่อความเสียหายต่อตู้รับหรือห้องนิรภัย ตัวอาคารของสถานที่เอาประกันภัยและทรัพย์สินอื่น ๆ อันเกิดจากการชิงทรัพย์ ปล้นทรัพย์ การโจรกรรมเงินจากตู้รับหรือห้องนิรภัย หรือความพยายามกระทำการดังกล่าว

ข้อยกเว้น

การประกันภัยนี้ไม่คุ้มครองการสูญเสียอันเกิดจากหรือสืบเนื่องจากสาเหตุดังต่อไปนี้

- 1) การฉ้อโกงหรือยกยอก การกระทำผิดต่อทรัพย์สินตามประมวลกฎหมายอาญาโดยผู้เอาประกันภัย หุ่นส่วน กรรมการ หรือพนักงานของผู้เอาประกันภัย ทั้งนี้ไม่ว่าจะกระทำด้วยตนเองโดยลำพังหรือสมรู้ร่วมคิดกับบุคคลอื่น
- 2) การสูญหายของเอกสารต้นฉบับ สมุดบัญชี หรือรายงานตัวเลข
- 3) การปลอมแปลงเอกสาร การทอนเงินผิด ความผิดพลาดหรือการละเลยในการทำบัญชีหรือการคำนวณ
- 4) สงคราม (ไม่ว่าจะมีประกาศหรือไม่ก็ตาม) สงครามกลางเมือง การนัดหยุดงาน การจลาจล การที่ประชาชนก่อความวุ่นวายถึงขนาดลุกฮือต่อต้านรัฐบาล การกบฏ การปฏิวัติ การยึดทรัพย์โดยคำสั่งของรัฐบาลหรือเจ้าหน้าที่บ้านเมือง
- 5) อาวุธนิวเคลียร์ การแผ่รังสี หรือการแพร่กัมมันตภาพรังสีจากเชื้อเพลิงนิวเคลียร์หรือจากนิวเคลียร์ใด ๆ อันเนื่องมาจากการเผาไหม้ของเชื้อเพลิงนิวเคลียร์

6. การลักทรัพย์ ชิงทรัพย์ ปล้นทรัพย์ (จร. 3)

ข้อตกลงคุ้มครอง

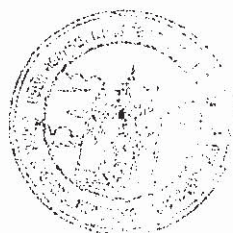



บริษัท ศรีอยุธยา เจเนอรัล ประกันภัย จำกัด (มหาชน)

SRI AYUDHYA GENERAL INSURANCE PUBLIC COMPANY LIMITED

เลขที่ 888 อาคารพหลโยธินทาวเวอร์ ชั้น 18 โซน A ถนนพหลโยธิน แขวงลุมพินี เขตปทุมวัน กรุงเทพมหานคร 10330 โทร 0-2657-2555 โทรสาร 0-2657-2500
888 Phloenchit Tower 18th Floor Zone A, Phloenchit Rd., Kwang Lumpini Khet Pathumwan Bangkok 10330 Thailand Tel 0-2657-2555 Fax (662)657-2500

เอกสารนี้เป็นส่วนหนึ่งของกรมธรรม์ประกันภัยเลขที่ 001-MS-2017-0015599 (IAR) ซึ่งมีผลบังคับใช้ตั้งแต่วันที่ 31/05/2017 ถึงวันที่ 31/05/2018

ข้อ 1. ความสูญเสียหรือความเสียหายต่อทรัพย์สินที่เอาประกันภัย

บริษัทจะชดเชยค่าสินไหมทดแทนเพื่อความสูญเสียหรือความเสียหายของทรัพย์สินที่เอาประกันภัย อันเกิดจากการลักทรัพย์ หรือชิงทรัพย์ หรือปล้นทรัพย์โดยบุคคลใด ๆ ที่มีได้ระบุไว้ในข้อยกเว้น รวมทั้งความสูญเสียหรือความเสียหายอันเกิดจากความพยายามกระทำการดังกล่าว

ข้อ 2. ความเสียหายต่อตัวอาคารซึ่งเก็บทรัพย์สินที่เอาประกันภัย

บริษัทจะชดเชยค่าสินไหมทดแทนเพื่อความเสียหายต่อส่วนหนึ่งส่วนใดของตัวอาคาร อันเกิดจากการกระทำ ซึ่งได้รับความคุ้มครองตามข้อตกลงคุ้มครองข้อ 1 ข้างต้น

ข้อยกเว้น

การประกันภัยนี้ไม่คุ้มครองหรือรวมถึง

1. ความสูญเสียหรือความเสียหายส่วนแรกซึ่งผู้เอาประกันภัยต้องรับผิดชอบเองตามที่ระบุไว้ในหน้าตาราง
2. ความสูญเสียหรือความเสียหายอันเกิดจากหรือสืบเนื่องจาก สงคราม (ไม่ว่าจะมีการประกาศหรือไม่ก็ตาม) สงครามกลางเมือง การนัดหยุดงาน การจลาจล การที่ประชาชนก่อความวุ่นวายถึงขนาดลุกฮือต่อต้านรัฐบาล การกบฏ การปฏิวัติ การยึดทรัพย์โดยคำสั่งของรัฐบาลหรือเจ้าหน้าที่บ้านเมือง
3. ความสูญเสียหรือความเสียหายอันเกิดจากอัคคีภัย หรือระเบิด ไม่ว่าจะเกิดจากสาเหตุใดก็ตาม เว้นแต่ความสูญเสียหรือความเสียหายจากการระเบิด อันเป็นผลมาจากการเข้าไปในสถานที่เอาประกันภัยโดยการใช้วัตถุระเบิด และมีเจตนาเพื่อที่จะทำการลักทรัพย์ หรือชิงทรัพย์ หรือปล้นทรัพย์
4. ความเสียหายของกระจกหรือสิ่งประดับบนกระจกหรือข้อความบนกระจก
5. ความสูญเสียหรือความเสียหายอันเกิดจากการกระทำหรือการมีส่วนร่วมโดยบุคคลใด ๆ ซึ่งอยู่โดยชอบด้วยกฎหมายในสถานที่ตามที่ระบุไว้ในตารางแห่งกรมธรรม์ หรือเกิดจากการกระทำโดยผู้เอาประกันภัยหรือหุ้นส่วนของผู้เอาประกันภัย หรือกรรมการ หรือพนักงาน หรือลูกจ้าง ของผู้เอาประกันภัย ทั้งนี้ไม่ว่าจะกระทำด้วยตนเอง โดยลำพัง หรือสมรู้ร่วมคิดกับบุคคลอื่น
6. ความสูญเสีย หรือความเสียหายของ เงิน ทอง อัญมณี โบราณวัตถุ ศิลปวัตถุ เหริยวัตถุ ต้นฉบับเอกสาร โฉนด แบบแปลน แผนผัง ภาพเขียน รูปออกแบบ ลวดลาย แบบหรือแบบพิมพ์ หลักประกันหนี้สิน หลักทรัพย์ เอกสารสัญญาต่าง ๆ ไปรษณียากร อากรแสตมป์ เงินตรา ธนบัตร บัตรเครดิต บัตรธนาคาร เช็ค สมุดบัญชี หรือสมุดหน้าเหลืองเกี่ยวกับธุรกิจใด ๆ เว้นแต่ระบุให้รวมอยู่ในการประกันภัยนี้โดยชัดแจ้ง
7. ความสูญเสียหรือความเสียหายซึ่งเกิดขึ้นในขณะที่สถานที่ตามที่ตามทีระบุไว้ในตารางแห่งกรมธรรม์ถูกทอดทิ้ง โดยไม่มีผู้อาศัยอยู่หรือไม่มีผู้ดูแลรักษา เป็นเวลาเกินกว่า 7 วันติดต่อกัน
8. ความสูญเสียหรือความเสียหายซึ่งพบเมื่อตรวจสอบบัญชีสินค้า

7. เงื่อนไขพิเศษสำหรับเจ้าหนี้ หรือพนักงานผู้มีอำนาจตามกฎหมาย (Public Authorities Clause)

เป็นที่ตกลงว่า ถ้าข้อความใดในเอกสารนี้ขัดหรือแย้งกับข้อความที่ปรากฏในกรมธรรม์ประกันภัยนี้ ให้ใช้ข้อความตามที่ปรากฏในเอกสารนี้บังคับแทน

การประกันภัยตามกรมธรรม์ประกันภัยนี้ได้ขยายความคุ้มครองให้รวมถึงค่าใช้จ่ายที่เพิ่มขึ้นจากการทำให้ทรัพย์สินที่เอาประกันภัยซึ่งได้รับความเสียหายหรือความสูญเสียกลับคืนสู่สภาพเดิมด้วยเหตุผลจากความจำเป็นในการปฏิบัติตามกฎหมายที่ว่าการก่อสร้างหรือกฎเกณฑ์อื่น ๆ ภายใต้หรือดำเนินการตามบทบัญญัติของราชการ หรือเทศบัญญัติ หรือกฎข้อบังคับทางราชการของท้องถิ่น โดยเจ้าหนี้

1. จำนวนเงินค่าใช้จ่ายที่ได้การขยายความคุ้มครองนี้จะไม่รวมถึง :





บริษัท ศรีอยุธยา เจเนอรัล ประกันภัย จำกัด (มหาชน)

SRI AYUDHYA GENERAL INSURANCE PUBLIC COMPANY LIMITED

เลขที่ 888 อาคารพหลโยธินทาวเวอร์ ชั้น 18 โซน A ถนนพหลโยธิน แขวงลุมพินี เขตปทุมวัน กรุงเทพมหานคร 10330 โทร 0-2657-2555 โทรสาร 0-2657-2500
888 Ploenchit Tower 18th Floor Zone A, Ploenchit Rd., Kwang Lumpini Khet Pathumwan Bangkok 10330 Thailand Tel 0-2657-2555 Fax (662)657-2500

เอกสารนี้ให้ถือเป็นส่วนหนึ่งของกรมธรรม์ประกันภัยเลขที่ 001-MS-2017-0015599 (IAR) ซึ่งมีผลบังคับใช้ตั้งแต่วันที่ 31/05/2017 ถึงวันที่ 31/05/2018

(ก) ค่าใช้จ่ายที่เกิดขึ้น เพื่อปฏิบัติตามกฎเกณฑ์ หรือบทบัญญัติตามกฎหมายดังกล่าวข้างต้น :-

- 1) ในกรณีของความสูญเสียหรือความเสียหายที่เกิดขึ้นก่อนที่จะมีการขยายความคุ้มครองนี้
- 2) ในกรณีของความสูญเสียหรือความเสียหายที่ไม่ได้เอาประกันภัยภายใต้กรมธรรม์ประกันภัยฉบับนี้
- 3) ภายใต้ประกาศที่ได้มีการแจ้งให้ผู้เอาประกันภัยทราบล่วงหน้าก่อนเกิดความสูญเสียหรือความเสียหาย
- 4) ในกรณีของทรัพย์สิน หรือส่วนใดส่วนหนึ่งของทรัพย์สินที่ไม่ได้รับความเสียหาย

(ข) จำนวนเงินค่าภาษี อากร ค่าธรรมเนียม ค่าใช้จ่ายในการพัฒนาหรือค่าธรรมเนียมอื่น ๆ รวมถึงค่าประเมินมูลค่าทรัพย์สินที่เป็นผลจากการเพิ่มมูลค่าของทุน ซึ่งอาจจะต้องจ่ายในกรณีของทรัพย์สิน หรือจ่ายโดยเจ้าของทรัพย์สิน ด้วยเหตุผลเพื่อปฏิบัติตามกฎเกณฑ์ หรือบทบัญญัติตามกฎหมายดังกล่าวข้างต้น

(ค) ค่าใช้จ่ายเพิ่มขึ้นในการทำให้ทรัพย์สินที่ได้รับความเสียหายหรือสูญเสียกลับสู่สภาพเดิมเหมือนใหม่ โดยที่กฎเกณฑ์ หรือบทบัญญัติตามกฎหมายดังกล่าวไม่ได้กำหนดให้ปฏิบัติตาม

2. การดำเนินงานในการทำให้ทรัพย์สินกลับคืนสู่สภาพเดิมต้องเริ่ม และดำเนินการอย่างสมเหตุสมผล และการดำเนินการจะต้องแล้วเสร็จภายใน 12 เดือน นับแต่วันที่ได้รับความเสียหาย หรือภายในระยะเวลาที่บริษัทยินยอมเป็นลายลักษณ์อักษรให้ขยายระยะเวลาต่อไป (ภายใน 12 เดือนดังกล่าว) และอาจจะดำเนินการในการทำให้ทรัพย์สินกลับสู่สภาพเดิมทั้งหมด หรือเพียงบางส่วน ณ สถานที่ตั้งทรัพย์สินแห่งอื่น (หากเป็นความจำเป็นตามที่ได้มีระเบียบ หรือกฎหมายบัญญัติไว้) ทั้งนี้ ความรับผิดชอบของบริษัทภายใต้การขยายความคุ้มครองนี้ต้องไม่เพิ่มขึ้น

3. นอกเหนือจากการขยายความคุ้มครองนี้ หากความรับผิดชอบของบริษัทภายใต้รายการใดรายการหนึ่งภายใต้กรมธรรม์ประกันภัยฉบับนี้ จะต้องลดลงตามเงื่อนไขข้อบังคับของกรมธรรม์แล้ว ความรับผิดชอบของบริษัทภายใต้การขยายความคุ้มครองดังกล่าว (ตามรายการนั้น ๆ) จะต้องลดลงตามสัดส่วนด้วยเช่นกัน

4. จำนวนเงินทั้งหมดที่จะชดเชยภายใต้รายการใดรายการหนึ่งของกรมธรรม์จะต้องไม่เกินจำนวนเงินเอาประกันภัยที่ได้รับไว้ในรายการนั้น ๆ

5. เว้นแต่ที่ได้ระบุไว้เป็นอย่างอื่น เงื่อนไขทั้งหมดภายใต้กรมธรรม์ฉบับนี้ จะมีผลบังคับใช้เสมือนหนึ่งว่าเงื่อนไขดังกล่าวได้เป็นส่วนหนึ่งของกรมธรรม์

ส่วนเงื่อนไขและข้อความอื่น ๆ ในกรมธรรม์ประกันภัยนี้คงใช้บังคับตามเดิม

8. เงื่อนไขพิเศษค่าใช้จ่ายต่าง ๆ ของเจ้าหน้าที่ผจญเพลิง (Fire Brigade Charges Clause)

เป็นที่ตกลงว่า ถ้าข้อความใดในเอกสารนี้ขัดหรือแย้งกับข้อความที่ปรากฏในกรมธรรม์ประกันภัยนี้ ให้ใช้ข้อความตามที่ปรากฏในเอกสารนี้บังคับแทน

จำนวนเงินเอาประกันภัยได้ขยายรวมไปถึงค่าใช้จ่ายต่าง ๆ ที่เรียกเก็บโดยหน่วยงานของรัฐในการจัดหาอุปกรณ์ดับเพลิงต่าง ๆ เพื่อวัตถุประสงค์ในการป้องกันสถานที่ที่เอาประกันภัยตามเงื่อนไขของการประกันภัยนี้

ทั้งนี้ ความรับผิดชอบของบริษัทสำหรับค่าใช้จ่ายดังกล่าวไม่เกิน 10% ของจำนวนเงินเอาประกันภัยต่อความเสียหายแต่ละครั้งและจำนวนเงินจำกัดความรับผิดรวมกันสูงสุดตลอดระยะเวลาเอาประกันภัยไม่เกิน 20,000,000 บาท

ส่วนเงื่อนไขและข้อความอื่น ๆ ในกรมธรรม์ประกันภัยนี้คงใช้บังคับตามเดิม

9. เอกสารแนบท้ายข้อยกเว้นภัยสงครามและการก่อการร้าย (War and Terrorism Exclusion Endorsement)

ถ้าข้อความใดในเอกสารนี้ ขัดหรือแย้งกับข้อความที่ปรากฏในกรมธรรม์ประกันภัย หรือสัณทิตใด ๆ ให้เป็นที่ตกลงกันว่า กรมธรรม์ประกันภัยนี้ไม่คุ้มครองความสูญเสีย ความเสียหาย หรือค่าใช้จ่ายใด ๆ ก็ตาม ไม่ว่าจะเป็นสาเหตุโดยตรงหรือโดยอ้อม เป็นผลมาจากหรือเกี่ยว





บริษัท ศรีอยุธยา เจเนอรัล ประกันภัย จำกัด (มหาชน)

SRI AYUDHYA GENERAL INSURANCE PUBLIC COMPANY LIMITED

เลขที่ 888 อาคารพลนิคมทาวเวอร์ ชั้น 18 โซน A ถนนพหลโยธิน แขวงจตุจักร เขตปทุมวัน กรุงเทพมหานคร 10000 โทร 0-2657-2555 โทรสาร 0-2657-2500
888 Ploenchit Tower 18th Floor Zone A, Ploenchit Rd., Kwang Lumpini Khet Pathumwan Bangkok 10000 Thailand Tel 0-2657-2555 Fax (662)657-2500

เอกสารนี้ให้ถือเป็นส่วนหนึ่งของกรมธรรม์ประกันภัยเลขที่ 001-MS-2017-0015599 (IAR) ซึ่งมีผลบังคับใช้ตั้งแต่วันที่ 31/05/2017 ถึงวันที่ 31/05/2018

เนื่องมาจากเหตุการณ์ดังต่อไปนี้ไม่ว่าจะเกิดจากสาเหตุ หรือเหตุการณ์ซึ่งส่งผลกระทบต่อเนื้อ หรือมีลำดับเหตุการณ์เป็นอย่างไรสำหรับ ความสูญเสียนั้น

- (1) สงคราม การรุกราน การกระทำของศัตรูต่างชาติ การกระทำอันเป็นปฏิปักษ์ หรือการปฏิบัติการเบี่ยงสงคราม (ไม่ว่าจะมีการประกาศหรือไม่ก็ตาม) สงครามกลางเมือง การกำเริบการก่อความไม่สงบของประชาชนถึงขนาดลุกฮือต่อต้านรัฐบาล การแข็งเมือง การกบฏ การปฏิวัติ การยึดอำนาจการปกครองโดยทหาร
- (2) การกระทำการก่อการร้ายโดยจุดประสงค์ของข้อยกเว้นนี้ การกระทำก่อการร้ายให้หมายความรวมถึงการกระทำซึ่งใช้กำลัง หรือ ความรุนแรง และ/หรือมีการข่มขู่โดยบุคคลหรือกลุ่มบุคคลใด ไม่ว่าจะเป็นการกระทำเพียงลำพัง การกระทำการแทน หรือที่เกี่ยวข้อง เนื่องกับองค์กรใด หรือรัฐบาลใด ซึ่งกระทำเพื่อผลทางการเมือง ศาสนา ลัทธินิยม หรือจุดประสงค์ที่คล้ายคลึงกัน รวมทั้งเพื่อต้องการส่งผลให้รัฐบาล และหรือสาธารณชน หรือส่วนหนึ่งส่วนใดของสาธารณชนตกอยู่ในภาวะตื่นตระหนก หวาดกลัว

เอกสารแนบท้ายนี้ไม่คุ้มครองความสูญเสีย ความเสียหาย ค่าใช้จ่ายใด ๆ ไม่ว่าจะเป็นการโดยตรงหรือโดยอ้อม เป็นผลมาจากหรือมีส่วนเกี่ยวข้องกับการกระทำใด ๆ ที่ต้องกระทำขึ้นเพื่อควบคุม ป้องกัน หยุดยั้ง ไม่ว่าจะรูปแบบใด ซึ่งเกี่ยวเนื่องกับเหตุการณ์ในข้อ 1 และ ข้อ 2 ข้างต้น

ในกรณีที่ส่วนหนึ่งส่วนใดของข้อยกเว้นนี้ไม่สามารถนำมาใช้บังคับได้ ให้ถือว่าส่วนที่เหลือยังคงมีผลบังคับ ส่วนเงื่อนไขและข้อความอื่น ๆ ในกรมธรรม์ประกันภัยนี้ คงใช้บังคับตามเดิม

10. เอกสารแนบท้ายคุ้มครองการชดใช้ตามมูลค่าในการจัดการทดแทนทรัพย์สิน (Replacement/Reinstatement Value Clause)

เป็นที่ตกลงว่า ถ้าข้อความใดในเอกสารแนบท้ายนี้ขัดหรือแย้งกับข้อความที่ปรากฏในกรมธรรม์ประกันภัยนี้ ให้ใช้ข้อความตามที่ปรากฏในเอกสารนี้บังคับแทน

ในกรณีที่ทรัพย์สินที่เอาประกันภัยไว้ ภายใต้กรมธรรม์ประกันภัยนี้ได้รับความสูญเสียหรือความเสียหาย หลักการชดใช้ค่าสินไหมทดแทนเพื่อการจัดการทดแทนทรัพย์สินจะต้องกระทำภายใต้เงื่อนไขพิเศษดังระบุไว้ต่อไปนี้ และภายใต้ข้อกำหนดเงื่อนไขแห่งกรมธรรม์ประกันความเสียหายทรัพย์สิน

เพื่อความชัดเจนแห่งเอกสารแนบท้ายนี้ "การจัดการทดแทนทรัพย์สิน" ให้หมายความถึงการกระทำดังต่อไปนี้

ก. ในกรณีที่เกิดความสูญเสียหรือความเสียหายต่อทรัพย์สินที่เอาประกันภัยโดยสิ้นเชิง

- กรณีทรัพย์สินที่เอาประกันภัยเป็นสิ่งปลูกสร้างหรืออาคาร การจัดการทดแทนทรัพย์สินจะเป็นเพื่อการสร้างขึ้นมาใหม่แทนทรัพย์สินที่ได้รับความสูญเสียหรือความเสียหายซึ่งได้รับความคุ้มครองตามกรมธรรม์ประกันภัยนี้
- กรณีทรัพย์สินที่เอาประกันภัยเป็นทรัพย์สินอย่างอื่น ๆ การจัดการทดแทนทรัพย์สินจะเป็นเพื่อการจัดหาทรัพย์สินที่เป็นทรัพย์สินอย่างเดียวกัน หรือเหมือนกันหรือคล้ายคลึงกันมาทดแทนให้

แต่ไม่ว่าจะเป็นกรณีใดก็ตามทรัพย์สินที่ใช้ในการจัดการทดแทนนั้นจะต้องเป็นทรัพย์สินชนิดเดียวกันกับทรัพย์สินที่ได้รับความสูญเสียหรือความเสียหายและจะต้องไม่ดีกว่าหรือขยายออกไปมากกว่าทรัพย์สินที่ได้รับความสูญเสียหรือได้รับความเสียหายในสภาพใหม่

ข. ในกรณีที่เกิดความสูญเสีย หรือความเสียหายต่อทรัพย์สินที่เอาประกันภัยแต่เพียงบางส่วน การจัดการทดแทนทรัพย์สินจะเป็นเพื่อการซ่อมแซมทรัพย์สิน ในส่วนที่ได้รับความสูญเสียหรือ ความเสียหายหรือเป็นเพื่อการจัดการทรัพย์สินมาเปลี่ยนให้แทนส่วนที่ได้รับความสูญเสียหรือความเสียหายเพื่อให้ทรัพย์สินนั้นกลับสู่สภาพที่ใช้การได้อย่างปกติ และจะต้องไม่ดีกว่าหรือขยายออกไปมากกว่าทรัพย์สินที่เอาประกันภัยในสภาพใหม่

เงื่อนไขพิเศษ

1. การจัดการเพื่อการจัดการทดแทนทรัพย์สิน (ซึ่งอาจจะเป็นการสร้างขึ้นมาใหม่หรือทำขึ้นมาใหม่ ณ สถานที่แห่งอื่นหรือใน





บริษัท ศรีอยุธยา เจเนอรัล ประกันภัย จำกัด (มหาชน)

SRI AYUDHYA GENERAL INSURANCE PUBLIC COMPANY LIMITED

เลขที่ 888 อาคารพลันตึกทาวเวอร์ ชั้น 18 โซน A ถนนพลันตึก แขวงพลันตึก เขตปทุมวัน กรุงเทพมหานคร 10330 โทร 0-2657-2555 โทรสาร 0-2657-2500
888 Ploenchit Tower 18th Floor Zone A, Ploenchit Rd., Kwang Lumpini Khet Pathumwan Bangkok 10330 Thailand Tel 0-2657-2555 Fax (662)657-2500

เอกสารนี้ให้ถือเป็นส่วนหนึ่งของกรมธรรม์ประกันภัยเลขที่ 001-MS-2017-0015599 (IAR) ซึ่งมีผลบังคับใช้ตั้งแต่วันที่ 31/05/2017 ถึงวันที่ 31/05/2018

สถานะที่แตกต่างออกไปทั้งนี้เพื่อความเหมาะสมและตรงต่อเจตนารมณ์แห่งผู้เอาประกันภัยจะต้องไม่ทำให้ความรับผิดชอบของบริษัทสูงขึ้นจากการที่ต้องกระทำการ ณ สถานที่เดิมสถานะเดิม) จะต้องเริ่มและดำเนินการจัดการทดแทนทรัพย์สินภายในเวลาที่สมควรแต่ ไม่ว่ากรณีจะเป็นเช่นใดก็ตามจะต้องกระทำการให้แล้วเสร็จภายในระยะเวลา 12 เดือน นับจากวันที่ทรัพย์สินได้รับความสูญเสียหรือความเสียหายตามกรมธรรม์ประกันภัยนี้ หรือภายในระยะเวลาเกินกว่านั้นแต่จะต้องได้รับความยินยอมจากบริษัทเป็นลายลักษณ์อักษร มิฉะนั้นบริษัทอาจจะปฏิเสธการชดเชยค่าสินไหมทดแทนเพื่อการจัดการทดแทนทรัพย์สินตามเอกสารแนบท้ายนี้

2. ในกรณีที่ทรัพย์สินที่เอาประกันภัยได้รับความสูญเสียหรือความเสียหายบางส่วน จำนวนเงินจำกัดความรับผิดชอบของบริษัทในการซ่อมแซมทรัพย์สินที่ได้รับความสูญเสียและความเสียหาย หรือเปลี่ยนทดแทนส่วนที่ได้รับความสูญเสียหรือความเสียหายจะมีไม่เกินจำนวนเงินซึ่งบริษัทจะต้องชดเชย ถ้าทรัพย์สินดังกล่าวได้รับความสูญเสียหรือความเสียหายโดยสิ้นเชิง

3. บริษัทจะรับผิดชอบใช้ค่าสินไหมทดแทนเพื่อการจัดการทดแทนทรัพย์สินตามเอกสารแนบท้ายนี้ ก็ต่อเมื่อผู้เอาประกันภัยได้แสดงให้เห็นปรากฏค่าใช้จ่ายที่แน่นอนในการจัดการทดแทนทรัพย์สินแล้วเท่านั้น

4. ในกรณีที่เกิดความสูญเสียหรือความเสียหายแก่ทรัพย์สินที่เอาประกันภัยไว้ตามเอกสารแนบท้ายนี้และปรากฏว่า จำนวนเงินที่เป็นมูลค่าในการจัดการทดแทนทรัพย์สินของทรัพย์สินที่เอาประกันภัยไว้ทั้งหมดในขณะที่ทำการจัดการทดแทนทรัพย์สินนั้น สูงกว่าจำนวนเงินที่ผู้เอาประกันภัยไว้ ณ เวลาที่เกิดความสูญเสียหรือความเสียหายให้ถือว่าผู้เอาประกันภัยเป็นผู้รับประกันภัยเองในส่วนที่แตกต่างกัน และในการคำนวณค่าสินไหมทดแทนผู้เอาประกันภัยต้องรับภาระส่วนเฉลี่ยความสูญเสียและความเสียหายไปตามส่วนทุก ๆ รายการ และหากมีมากกว่าหนึ่งรายการให้แยกพิจารณาเป็นแต่ละรายการ

5. ในขณะที่เกิดความสูญเสียหรือความเสียหายต่อทรัพย์สินที่เอาประกันภัย และหากว่าทรัพย์สินดังกล่าวได้รับความคุ้มครองโดยกรมธรรม์ประกันภัยอื่นที่มีความคุ้มครองต่อภัยอย่างเดียวกัน ไม่ว่าผู้เอาประกันภัยจะเอาประกันภัยเอง หรือผู้อื่นกระทำการในนามผู้เอาประกันภัยก็ตาม ถ้ากรมธรรม์ประกันภัยดังกล่าวไม่มีหลักการชดเชยค่าสินไหมทดแทนเพื่อการจัดการทดแทนทรัพย์สิน บริษัทจะรับผิดชอบใช้ค่าสินไหมทดแทนเพียงไม่เกินกว่าจำนวนความเสียหายที่แท้จริง ตามส่วนเฉลี่ยภายใต้กรมธรรม์ประกันภัยเท่านั้น โดยถือเสมือนหนึ่งว่าเอกสารแนบท้ายนี้มีได้กระทำต่อกัน

6. เอกสารแนบท้ายนี้จะไม่มีผลบังคับในกรณีดังต่อไปนี้

ก. ผู้เอาประกันภัยมิได้แสดงความประสงค์ต่อบริษัทว่าจะดำเนินการเพื่อการจัดการทดแทนทรัพย์สินที่ได้รับความสูญเสีย หรือความเสียหาย ภายในระยะเวลา 6 เดือน นับจากวันที่ทรัพย์สินได้รับความสูญเสียหรือความเสียหาย หรือภายในระยะเวลานานกว่านั้น ตามที่ได้ได้รับความยินยอมเป็นหนังสือจากบริษัท

ข. ผู้เอาประกันภัยไม่สามารถที่จะดำเนินการเพื่อการจัดการทดแทนทรัพย์สินหรือไม่มีความประสงค์ที่จะดำเนินการเพื่อจัดการทดแทนทรัพย์สินที่ได้รับความสูญเสียหรือความเสียหายดังกล่าว

ส่วนเงื่อนไขและข้อความอื่น ๆ ในกรมธรรม์ประกันภัยนี้คงใช้บังคับตามเดิม

11. เอกสารแนบท้ายว่าด้วยการกระทำผิดพลาดและการละเลยการกระทำตามหน้าที่ (Errors and Omission Clause)

เป็นที่ตกลงว่า ถ้าข้อความใดในเอกสารนี้ขัดหรือแย้งกับข้อความที่ปรากฏในกรมธรรม์ประกันภัยนี้ ให้ใช้ข้อความตามที่ปรากฏในเอกสารนี้บังคับแทน

การประกันภัยตามกรมธรรม์ประกันภัยนี้จะไม่ตกเป็น โฉมะจากการที่ผู้เอาประกันภัยได้ละเลยในการแจ้งข้อเท็จจริงอันเป็นสาระสำคัญที่ควรรู้เพื่อประเมินความเสี่ยงภัย หรือความผิดพลาดในการแจ้งมูลค่าทรัพย์สินที่เอาประกันภัย แต่ผู้เอาประกันภัยต้องแจ้งข้อเท็จจริงและหรือข้อผิดพลาดให้บริษัททราบภายใน 30 วัน หลังจากที่ได้ทราบถึงข้อเท็จจริงและหรือข้อผิดพลาดนั้น และบริษัทจะปรับปรุงเบี้ยประกันภัยให้ถูกต้องตามข้อเท็จจริงและหรือข้อผิดพลาดที่แจ้งแก้ไข





บริษัท ศรีอยุธยา เจเนอรัล ประกันภัย จำกัด (มหาชน)

SRI AYUDHYA GENERAL INSURANCE PUBLIC COMPANY LIMITED

เลขที่ 888 อาคารเพนซิลทาวเวอร์ ชั้น 18 โซน A ถนนพหลโยธิน แขวงจตุจักร เขตจตุจักร กรุงเทพมหานคร 10000 โทร 0-2657-2555 โทรสาร 0-2657-2500
888 Ploenchit Tower 18th Floor Zone A, Ploenchit Rd., Kwang Lumpini Khet Pathumwan Bangkok 10000 Thailand Tel 0-2657-2555 Fax (662) 657-2500

เอกสารนี้ให้ถือเป็นส่วนหนึ่งของกรมธรรม์ประกันภัยเลขที่ 001-MS-2017-0015599 (IAR) ซึ่งมีผลบังคับใช้ตั้งแต่วันที่ 31/05/2017 ถึงวันที่ 31/05/2018

ส่วนเงื่อนไขและข้อความอื่น ๆ ในกรมธรรม์ประกันภัยนี้คงใช้บังคับตามเดิม

12. เอกสารแนบท้ายว่าด้วยการกำหนดแต่งตั้งผู้ประเมินสินไหมทดแทน (Approved Adjuster)

เป็นที่ตกลงว่า ถ้าข้อความใดในเอกสารนี้ขัดหรือแย้งกับข้อความที่ปรากฏในกรมธรรม์ประกันภัยนี้ ให้ใช้ข้อความตามที่ปรากฏในเอกสารนี้บังคับแทน

ในกรณีที่มีความเสียหายใดๆ ซึ่งได้รับความคุ้มครองภายใต้กรมธรรม์ประกันภัยฉบับนี้มูลค่าความเสียหายจะประเมินตามเงื่อนไขและข้อกำหนดของกรมธรรม์ประกันภัยนี้โดยผู้ประเมินสินไหมทดแทนที่ได้รับการรับรองแล้วเท่านั้น

ส่วนเงื่อนไขและข้อความอื่น ๆ ในกรมธรรม์ประกันภัยนี้คงใช้บังคับตามเดิม

13. เอกสารแนบท้ายว่าด้วยการจำกัดจำนวนเงินความรับผิดชอบสำหรับภัยจากกลุ่มภัยธรรมชาติ

แบบ ทส.1.13

เอกสารแนบท้ายว่าด้วยการจำกัดจำนวนเงินความรับผิดชอบสำหรับภัยจากกลุ่มภัยธรรมชาติ

(Sub Limit for Natural Perils Endorsement)

เอกสารแนบท้ายนี้ ให้ถือเป็นส่วนหนึ่งของกรมธรรม์ประกันภัยฉบับนี้ เป็นที่ตกลงกันว่าภัยธรรมชาติตามเอกสารแนบท้ายนี้ มีดังนี้ เป็นที่ตกลงกันว่ากรมธรรม์ประกันภัยนี้จะจำกัดจำนวนเงินความรับผิดชอบสำหรับความเสียหายที่เกิดขึ้นเนื่องจากภัยธรรมชาติดังต่อไปนี้

1. ภัยจากลมพายุ (Windstorm)

คุ้มครองความเสียหายต่อทรัพย์สินที่เอาประกันภัยไว้อันเกิดจากภัยลมพายุโดยตรง ทั้งนี้รวมถึง

- 1.1 ความเสียหายของทรัพย์สินที่เอาประกันภัยจากน้ำในทะเล ทะเลสาบ หรือ มหาสมุทร ซึ่งถูกพัดหรือหอบมาพร้อม กับลมพายุแล้วทำให้เกิดคลื่นซัดเข้าท่วมชายฝั่ง
- 1.2 ความเสียหายของทรัพย์สินภายในตัวอาคารที่ได้เอาประกันภัยไว้เนื่องจากน้ำฝน น้ำค้างแข็ง หิมะ ทหราย หรือฝุ่น ละอองที่ผ่านเข้าไปภายในอาคารตามร่องแตกร้าวของอาคารสิ่งปลูกสร้างซึ่งได้รับความเสียหายอันเกิดจากลมพายุ
- 1.3 ความเสียหายของทรัพย์สินภายในตัวอาคารที่ได้เอาประกันภัยไว้เนื่องจาก เครื่องพรมน้ำ หรือท่อน้ำอื่นๆ ซึ่งได้รับความเสียหายจากลมพายุ

2. ภัยจากน้ำท่วม (Flood)

คุ้มครองความเสียหายต่อทรัพย์สินที่เอาประกันภัยอันเกิดจากภัยน้ำท่วม

คำว่า "น้ำท่วม" ในเอกสารแนบท้ายนี้หมายถึง น้ำซึ่งไหลล้นหรือไหลออกจากทางน้ำปกติซึ่งจะเป็นทางน้ำธรรมชาติ หรือจะเป็นทางน้ำที่สร้างขึ้นก็ดี (ไม่รวมถึงรางน้ำบนหลังคา) หรือเกิดจากท่อน้ำสาธารณะแตก ทำให้เกิดการท่วมของน้ำจากภายนอก ของอาคารที่เอาประกันภัยไว้ หรืออาคารที่เก็บทรัพย์สินที่เอาประกันภัยตามกรมธรรม์ประกันภัยฉบับนี้ รวมถึงน้ำท่วมอันเกิด จากลมพายุ น้ำป่า และโคลนถล่ม

3. ภัยจากแผ่นดินไหว ภูเขาไฟระเบิด หรือคลื่นใต้น้ำหรือสึนามิ (Earthquake or Volcanic Eruption or Tidal Wave or Tsunami)

คุ้มครองความเสียหายที่เกิดขึ้นเนื่องจากภัยแผ่นดินไหว ภูเขาไฟระเบิด คลื่นใต้น้ำ (Tidal Wave) สึนามิ (Tsunami) หรือน้ำท่วม อันมีสาเหตุจากคลื่นใต้น้ำ (Tidal Wave) หรือสึนามิ (Tsunami) หรือน้ำท่วมอันมีสาเหตุจากแผ่นดินไหว หรือภูเขาไฟระเบิด ทั้งนี้ แผ่นดินไหว หรือภูเขาไฟระเบิด ต้องเกิดขึ้น โดยสาเหตุทางธรรมชาติเท่านั้น

ข้อยกเว้นเฉพาะ

บริษัทไม่ต้องรับผิดชอบในความเสียหายโดยตรงหรือโดยทางอ้อมที่เกิดจากภัยแผ่นดินไหวหรือ ภูเขาไฟระเบิด อันเกิดจากวัตถุใดๆ จาก





บริษัท ศรีอยุธยา เจเนอรัล ประกันภัย จำกัด (มหาชน)

SRI AYUDHYA GENERAL INSURANCE PUBLIC COMPANY LIMITED

เลขที่ 889 อาคารพหลโยธินทาวเวอร์ ชั้น 18 โซน A ถนนพหลโยธิน แขวงลุมพินี เขตปทุมวัน กรุงเทพมหานคร 10330 โทร 0-2657-2555 โทรสาร 0-2657-2500
888 Ploenchit Tower 18th Floor Zone A, Ploenchit Rd., Kwang Lumpini Khet Pathumwan Bangkok 10330 Thailand Tel 0-2657-2555 Fax (662)657-2500

เอกสารนี้ให้ถือเป็นส่วนหนึ่งของกรมธรรม์ประกันภัยเลขที่ 001-MS-2017-0015599 (IAR) ซึ่งมีผลบังคับใช้ตั้งแต่วันที่ 31/05/2017 ถึงวันที่ 31/05/2018

อวกาศ

4. ภัยจากลูกเห็บ (Hail)

คุ้มครองความเสียหายโดยตรง ต่อทรัพย์สินที่เอาประกันภัยไว้อันเกิดจากภัยลูกเห็บ

โดยมีเงื่อนไขดังนี้

- 1) การจำกัดความรับผิดชอบสำหรับภัยจากกลุ่มภัยธรรมชาตินี้ จะไม่นำเงื่อนไขการประกันภัยทรัพย์สินต่ำกว่ามูลค่าที่แท้จริงมาใช้ในการพิจารณาคำนวณค่าสินไหมทดแทนในกรณีที่เกิดความเสียหายแก่ทรัพย์สินที่เอาประกันภัย
- 2) จำนวนเงินจำกัดความรับผิดชอบสำหรับภัยจากกลุ่มภัยธรรมชาตินี้ ให้ถือเป็นจำนวนเงินสูงสุดในการจ่ายค่าสินไหมทดแทนที่บริษัทจะต้องรับผิดชอบระยะเวลาเอาประกันภัย ทั้งนี้เมื่อเกิดความเสียหายขึ้น และบริษัทได้ชดเชยค่าสินไหมทดแทนเพื่อความเสียหายแล้ว จำนวนเงินความรับผิดชอบสูงสุดดังกล่าวจะลดลงตามจำนวนเงินค่าสินไหมทดแทนที่บริษัทได้ชดเชยไป
- 3) จำนวนเงินจำกัดความรับผิดชอบสำหรับความเสียหายแต่ละครั้งและตลอดระยะเวลาเอาประกันภัย ให้เป็นไปตามจำนวนเงินจำกัดความรับผิดชอบที่ได้ระบุไว้ในตารางกรมธรรม์ประกันภัย หรือในเอกสารแนบท้าย หรือในเอกสารแสดงรายละเอียดการประกันภัย

ไม่ว่าในกรณีใด ความรับผิดชอบของบริษัทภายใต้เอกสารแนบท้ายนี้ และภายใต้กรมธรรม์ประกันภัยฉบับนี้รวมกันแล้วจะไม่เกินจำนวนเงินเอาประกันภัยตามกรมธรรม์ประกันภัยฉบับนี้ ที่ได้ระบุไว้ในตารางกรมธรรม์ประกันภัย โดยผู้เอาประกันภัยจะต้องรับผิดชอบความเสียหายส่วนแรกตามที่ระบุไว้ในตารางกรมธรรม์ประกันภัย หรือในเอกสารแนบท้าย หรือในเอกสารแสดงรายละเอียดการประกันภัย

ทั้งนี้ข้อตกลงภายใต้เอกสารแนบท้ายนี้ให้ใช้ย้อนกลับ เงื่อนไขทั่วไปและข้อความอื่นๆ ในกรมธรรม์ประกันภัยฉบับนี้บังคับตามเดิม เว้นแต่ได้มีการแก้ไข เปลี่ยนแปลง เพิ่มเติมไว้ตามเอกสารแนบท้ายนี้

14. เอกสารแนบท้ายว่าด้วยการจำกัดจำนวนเงินความรับผิดชอบสำหรับภัยจากน้ำท่วม

แบบ ทส 1.09

เอกสารแนบท้ายว่าด้วยการจำกัดจำนวนเงินความรับผิดชอบสำหรับภัยจากน้ำท่วม

(Sub Limit for Risks from flood Endorsement)

เป็นที่ตกลงว่ากรมธรรม์ประกันภัยนี้จะจำกัดจำนวนเงินความรับผิดชอบสำหรับความเสียหายที่เกิดขึ้นเนื่องจากภัยน้ำท่วม

คำว่า "น้ำท่วม" ในเอกสารแนบท้ายนี้หมายถึง น้ำซึ่งไหลล้นหรือไหลออกจากทางน้ำปกติซึ่งจะเป็นทางน้ำธรรมชาติ หรือจะเป็นทางน้ำที่สร้างขึ้นก็ดี (ไม่รวมถึงรางน้ำบนหลังคา) หรือเกิดจากท่อน้ำสาธารณะแตก ทำให้เกิดการท่วมของน้ำจากภายนอกของอาคารที่เอาประกันภัยไว้ หรืออาคารที่เก็บทรัพย์สินที่เอาประกันภัยตามกรมธรรม์ประกันภัยฉบับนี้ รวมถึงน้ำท่วมอันเกิดจากลมพายุ น้ำป่า และ โคลนถล่ม

ทั้งนี้ ไม่รวมถึงความเสียหายโดยตรงหรือโดยทางอ้อมอันเกิดจากคลื่นใต้น้ำ (Tidal Wave) หรือสึนามิ (Tsunami) แผ่นดินไหวหรือภูเขาไฟระเบิด

โดยมีเงื่อนไขดังนี้

- 1) การจำกัดความรับผิดชอบสำหรับภัยนี้ จะไม่นำเงื่อนไขการประกันภัยทรัพย์สินต่ำกว่ามูลค่าที่แท้จริงมาใช้ในการพิจารณาคำนวณค่าสินไหมทดแทนในกรณีที่เกิดความเสียหายแก่ทรัพย์สินที่เอาประกันภัย
 - 2) จำนวนเงินจำกัดความรับผิดชอบสำหรับภัยนี้ ให้ถือเป็นจำนวนเงินสูงสุดในการจ่ายค่าสินไหมทดแทนที่บริษัทจะต้องรับผิดชอบระยะเวลาเอาประกันภัย ทั้งนี้เมื่อเกิดความเสียหายขึ้น และบริษัทได้ชดเชยค่าสินไหมทดแทนเพื่อความเสียหายแล้ว จำนวนเงินความรับผิดชอบสูงสุด ดังกล่าวจะลดลงตามจำนวนเงินค่าสินไหมทดแทนที่บริษัทได้ชดเชยไป
 - 3) จำนวนเงินจำกัดความรับผิดชอบสำหรับความเสียหายแต่ละครั้งและตลอดระยะเวลาเอาประกันภัย ให้เป็นไปตามจำนวนเงินจำกัดความรับผิดชอบที่ได้ระบุไว้ในตารางกรมธรรม์ประกันภัย หรือในเอกสารแนบท้าย หรือในเอกสารแสดงรายละเอียดการประกันภัย
- ไม่ว่าในกรณีใด ความรับผิดชอบของบริษัทภายใต้เอกสารแนบท้ายนี้ และภายใต้กรมธรรม์ประกันภัยฉบับนี้รวมกันแล้วจะไม่เกินจำนวน

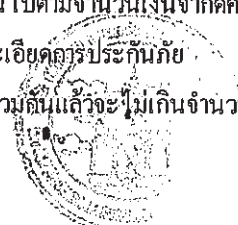



บริษัท ศรีอยุธยา เจเนอรัล ประกันภัย จำกัด (มหาชน)

SRI AYUDHYA GENERAL INSURANCE PUBLIC COMPANY LIMITED

เลขที่ 89 อาคารพินิจทาวเวอร์ ชั้น 18 โซน A ถนนพหลโยธิน แขวงปทุมวัน เขตปทุมวัน กรุงเทพมหานคร 10330 โทร 0-2657-2555 โทรสาร 0-2657-2530
89 Ploenchit Tower 18th Floor Zone A, Ploenchit Rd., Kwang Lumpini Khet Pathumwan Bangkok 10330 Thailand Tel 0-2657-2555 Fax (662)657-2530

เอกสารนี้ถือเป็นส่วนหนึ่งของกรมธรรม์ประกันภัยเลขที่ 001-MS-2017-0015599 (IAR) ซึ่งมีผลบังคับใช้ตั้งแต่วันที่ 31/05/2017 ถึงวันที่ 31/05/2018

เงินเอาประกันภัยตามกรมธรรม์ประกันภัยฉบับนี้ ที่ได้รับระบุไว้ในตารางกรมธรรม์ประกันภัย โดยผู้เอาประกันภัยจะต้องรับผิดชอบในความเสียหายส่วนแรกตามที่ระบุไว้ในตารางกรมธรรม์ประกันภัย หรือในเอกสารแนบท้าย หรือในเอกสารแสดงรายละเอียดการประกันภัย

ทั้งนี้ข้อตกลงภายใต้เอกสารแนบท้ายนี้ให้ใช้ช้อยกเว้น เงื่อนไขทั่วไปและข้อความอื่นๆ ในกรมธรรม์ประกันภัยฉบับนี้บังคับตามเดิม เว้นแต่ได้มีการแก้ไข เปลี่ยนแปลง เพิ่มเติมไว้ตามเอกสารแนบท้ายนี้

15. เอกสารแนบท้ายว่าด้วยการจ่ายค่าสินไหมทดแทนบางส่วน (Claim Payment on Account Condition)

เป็นที่ตกลงว่า ถ้าข้อความใดในเอกสารนี้ขัดหรือแย้งกับข้อความที่ปรากฏในกรมธรรม์ประกันภัยนี้ ให้ใช้ข้อความตามที่ปรากฏในเอกสารนี้บังคับแทน

หากผู้เอาประกันภัยมีความประสงค์ให้บริษัทประกันภัยชดใช้ค่าสินไหมทดแทนความเสียหายที่ได้รับการคุ้มครองภายใต้กรมธรรม์ประกันภัยฉบับนี้เป็นบางส่วนก่อน ก็สามารถกระทำได้ หากบริษัทประกันภัยและผู้เอาประกันภัยได้ตกลงร่วมกัน โดยผู้ประเมินความเสียหาย (หากมีการแต่งตั้ง) ต้องจัดให้มีหลักฐานการรับชดใช้ค่าสินไหมทดแทนบางส่วนนั้น และจะต้องหักจำนวนเงินดังกล่าวออกจากจำนวนเงินค่าสินไหมทดแทนทั้งหมด

ส่วนเงื่อนไขและข้อความอื่นๆ ในกรมธรรม์ประกันภัยนี้คงใช้บังคับตามเดิม

16. เอกสารแนบท้ายว่าด้วยการประเมินความเสียหาย (Appraisal Clause)

เป็นที่ตกลงว่า ถ้าข้อความใดในเอกสารนี้ขัดหรือแย้งกับข้อความที่ปรากฏในกรมธรรม์ประกันภัยนี้ ให้ใช้ข้อความตามที่ปรากฏในเอกสารนี้บังคับแทน

บริษัทจะไม่ทำการประเมินมูลค่าทรัพย์สินที่ไม่ได้รับความเสียหาย หากจำนวนค่าสินไหมทดแทนสำหรับความเสียหายแต่ละครั้งรวมกันไม่เกินร้อยละ 5 ของจำนวนเงินเอาประกันภัยสำหรับรายการทรัพย์สินที่ได้รับความเสียหายรวมกัน และไม่เกิน 5,000,000 บาท

หากสิ่งปลูกสร้างประกอบด้วยอาคารตั้งแต่สองหลังขึ้นไปรวมอยู่ในรายการประกันภัยเดียวกัน การพิจารณาตามเงื่อนไขข้างต้นให้คำนวณจากความเสียหายทั้งหมดเทียบกับจำนวนเงินเอาประกันภัยทั้งหมดของรายการที่เสียหายนั้นในทุกอาคาร

ส่วนเงื่อนไขและข้อความอื่นๆ ในกรมธรรม์ประกันภัยนี้คงใช้บังคับตามเดิม

17. เอกสารแนบท้ายว่าด้วยการปรับปรุงต่อเติมและซ่อมแซม (Alterations and Repairs)

เป็นที่ตกลงว่า ถ้าข้อความใดในเอกสารนี้ขัดหรือแย้งกับข้อความที่ปรากฏในกรมธรรม์ประกันภัยนี้ ให้ใช้ข้อความตามที่ปรากฏในเอกสารนี้บังคับแทน

บริษัทตกลงยินยอมให้ผู้เอาประกันภัยสามารถทำการปรับปรุงซ่อมแซม ตกแต่ง ต่อเติมอาคารที่เอาประกันภัยได้ โดยถือว่าไม่มีผลกระทบต่อสัญญาประกันภัย

การปรับปรุง ซ่อมแซม และ/หรือการติดตั้งเครื่องจักรสำหรับสัญญาว่าจ้างไม่เกินจำนวนเงินเอาประกันภัย 10,000,000 บาท ต่อหนึ่งสัญญา และจะไม่ถือเอากรมธรรม์ประกันภัยฉบับนี้เป็นกรมธรรม์ประกันภัยหลักที่ให้ความคุ้มครองงานดังกล่าวข้างต้น โดยให้ถือว่าความคุ้มครองนี้เป็นการประกันภัยส่วนที่เกินจากกรมธรรม์ประกันภัยก่อนสร้างและติดตั้งเครื่องจักรที่คุ้มครองงานดังกล่าวข้างต้น โดยเฉพาะ

ส่วนเงื่อนไขและข้อความอื่นๆ ในกรมธรรม์ประกันภัยนี้คงใช้บังคับตามเดิม

18. เอกสารแนบท้ายว่าด้วยการผิดเงื่อนไข (Breach of Conditions Clause)

เป็นที่ตกลงว่า ถ้าข้อความใดในเอกสารนี้ขัดหรือแย้งกับข้อความที่ปรากฏในกรมธรรม์ประกันภัยนี้ ให้ใช้ข้อความตามที่ปรากฏในเอกสารนี้บังคับแทน





บริษัท ศรีอยุธยา เจเนอรัล ประกันภัย จำกัด (มหาชน)

SRI AYUDHYA GENERAL INSURANCE PUBLIC COMPANY LIMITED

เลขที่ 899 อาคารพหลโยธินทาวเวอร์ ชั้น 18 โซน A ถนนพหลโยธิน แขวงจตุจักร เขตจตุจักร กรุงเทพมหานคร 10000 โทร 0-2657-2555 โทรสาร 0-2657-2500
899 Phloenchit Tower 18th Floor Zone A, Phloenchit Rd., Kwang Lumpini Khet Pathumwan Bangkok 10000 Thailand Tel 0-2657-2555 Fax (662)657-2500

เอกสารนี้ให้ถือเป็นส่วนหนึ่งของกรมธรรม์ประกันภัยเลขที่ 001-MS-2017-0015599 (IAR) ซึ่งมีผลบังคับใช้ตั้งแต่วันที่ 31/05/2017 ถึงวันที่ 31/05/2018

การใช้เงื่อนไขและข้อรับรองต่าง ๆ ของกรมธรรม์ประกันภัยฉบับนี้จะมีผลบังคับเฉพาะภัยตามส่วนที่กำหนดเท่านั้น การผิดเงื่อนไข หรือข้อรับรองใดจะส่งผลทำให้ความคุ้มครองเฉพาะภัยในส่วนนั้นเป็นอันสิ้นสุดไป แต่จะไม่มีผลกระทบต่อภัยของส่วนอื่น ๆ ส่วนเงื่อนไขและข้อความอื่น ๆ ในกรมธรรม์ประกันภัยนี้คงใช้บังคับตามเดิม

19. เอกสารแนบท้ายว่าด้วยการยกเลิกกรมธรรม์ (Cancellation Clause)

เป็นที่ตกลงว่า ถ้าข้อความใดในเอกสารนี้ขัดหรือแย้งกับข้อความที่ปรากฏในกรมธรรม์ประกันภัยนี้ ให้ใช้ข้อความตามที่ปรากฏในเอกสารนี้บังคับแทน

ผู้เอาประกันภัยจะบอกเลิกกรมธรรม์ประกันภัยฉบับนี้ ณ เวลาใดก็ได้ โดยบริษัทจะเก็บเบี้ยประกันภัยสำหรับระยะเวลาที่กรมธรรม์ประกันภัยฉบับนี้ได้ใช้บังคับมาแล้วตามอัตราเบี้ยประกันภัยระยะสั้น บริษัทจะบอกเลิกกรมธรรม์ประกันภัยฉบับนี้ได้เช่นกัน โดยบอกกล่าวล่วงหน้าเป็นหนังสือไม่น้อยกว่า 30 วัน โดยทางไปรษณีย์ลงทะเบียนถึงผู้เอาประกันภัยตามที่อยู่ซึ่งระบุในหน้าตารางกรมธรรม์ประกันภัย โดยบริษัทจะคืนเบี้ยประกันภัยให้แก่ผู้เอาประกันภัยโดยหักเบี้ยประกันภัยสำหรับระยะเวลาที่กรมธรรม์ประกันภัยฉบับนี้ได้ใช้บังคับมาแล้วออกตามส่วน

ส่วนเงื่อนไขและข้อความอื่น ๆ ในกรมธรรม์ประกันภัยนี้คงใช้บังคับตามเดิม

20. เอกสารแนบท้ายว่าด้วยการเพิ่มขึ้นของค่าใช้จ่ายในการซ่อมแซม เนื่องมาจากกฎหมาย หรือกฎข้อบังคับที่ออกโดยอำนาจของกฎหมาย (Increased

เป็นที่ตกลงว่า ถ้าข้อความใดในเอกสารนี้ขัดหรือแย้งกับข้อความที่ปรากฏในกรมธรรม์ประกันภัยนี้ ให้ใช้ข้อความตามที่ปรากฏในเอกสารนี้บังคับแทน

หลักในการชดเชยค่าสินไหมทดแทนนี้จะรวมถึง การเพิ่มขึ้นของค่าใช้จ่ายในการสร้างใหม่ การซ่อมแซม หรือการเปลี่ยนแปลงของใหม่ ซึ่งเป็นเหตุที่เกิดจากการบังคับใช้กฎหมายใด ๆ หรือกฎข้อบังคับที่ออกด้วยอำนาจของกฎหมาย หรือเทศบัญญัติเกี่ยวกับการก่อสร้าง หรือซ่อมแซมของทรัพย์สินที่มีผลบังคับใช้ในขณะที่เกิดความสูญเสียหรือความเสียหายขึ้น อย่างไรก็ตามความคุ้มครองจะจำกัดจำนวนรับผิดชอบไว้จำนวนขั้นต่ำที่กฎหมายหรือกฎข้อบังคับที่ออกด้วยอำนาจของกฎหมาย หรือเทศบัญญัติกำหนดไว้เท่านั้น

เอกสารแนบท้ายนี้ จะไม่รวมถึงการเปลี่ยนแปลง ซึ่งผู้เอาประกันภัยได้รับการแจ้งให้ปฏิบัติ ตามประกาศ ก่อนที่จะมีความสูญเสีย การทำลาย หรือความเสียหายดังกล่าวขึ้น

ส่วนเงื่อนไขและข้อความอื่น ๆ ในกรมธรรม์ประกันภัยนี้คงใช้บังคับตามเดิม

21. เอกสารแนบท้ายว่าด้วยการเพิ่มขึ้นของมูลค่าทรัพย์สินที่เอาประกันภัย (Escalation Clause)

เป็นที่ตกลงว่า ถ้าข้อความใดในเอกสารนี้ขัดหรือแย้งกับข้อความที่ปรากฏในกรมธรรม์ประกันภัยนี้ ให้ใช้ข้อความตามที่ปรากฏในเอกสารนี้บังคับแทน

เพื่อเป็นการตอบแทนการชำระเบี้ยประกันภัยเพิ่ม เป็นที่ตกลงว่าในระหว่างระยะเวลาเอาประกันภัยแต่ละช่วง จำนวนเงินเอาประกันภัยตามที่ระบุไว้ในแต่ละรายการอาจเพิ่มขึ้นเป็นจำนวนร้อยละ 20 เว้นแต่มีข้อตกลงไว้เป็นอย่างอื่น ความคุ้มครองตามเงื่อนไขพิเศษนี้จะใช้เฉพาะกับจำนวนเงินเอาประกันภัยที่มีผลบังคับในขณะที่ยื่นคำเรียกร้องค่าเสียหาย

ณ วันที่ต่ออายุกรมธรรม์ประกันภัยผู้เอาประกันภัยจะต้องแจ้งให้บริษัททราบ ดังนี้

1. จำนวนเงินเอาประกันภัย ณ วันที่เริ่มคุ้มครองของกรมธรรม์ประกันภัยที่ต่ออายุ
2. จำนวนร้อยละที่เพิ่มขึ้นตามที่ต้องการ สำหรับการต่ออายุกรมธรรม์ประกันภัย

ในกรณีที่ไม่มีแจ้งจำนวนเงินเอาประกันภัยและจำนวนร้อยละที่เพิ่มขึ้นให้บริษัททราบจะถือว่าความคุ้มครองตามเงื่อนไขนี้ไม่มีผลบังคับ และให้ถือเอาจำนวนเงินเอาประกันภัยตามที่ระบุไว้ในหน้าตารางกรมธรรม์ประกันภัยของรายการก่อนหน้านั้นเป็นเกณฑ์

ส่วนเงื่อนไขและข้อความอื่น ๆ ในกรมธรรม์ประกันภัยนี้คงใช้บังคับตามเดิม





บริษัท ศรีอยุธยา เจเนอรัล ประกันภัย จำกัด (มหาชน)

SRI AYUDHYA GENERAL INSURANCE PUBLIC COMPANY LIMITED

เลขที่ 899 อาคารพินิจทิวาฮิลล์ ชั้น 18 โซน A ถนนพหลโยธิน แขวงจตุจักร เขตจตุจักร กรุงเทพมหานคร 10000 โทร 0-2657-2555 โทรสาร 0-2657-2500
899 Phoenchit Tower 18th Floor Zone A, Phoenchit Rd., Kwang Lumpini Khet Pathumwan Bangkok 10000 Thailand Tel 0-2657-2555 Fax (662)657-2500

เอกสารนี้ให้ถือเป็นส่วนหนึ่งของกรมธรรม์ประกันภัยเลขที่ 001-MS-2017-0015599 (IAR) ซึ่งมีผลบังคับใช้ตั้งแต่วันที่ 31/05/2017 ถึงวันที่ 31/05/2018

22. เอกสารแนบท้ายว่าด้วยการแจ้งการใช้สถานที่เอาประกันภัยคลาดเคลื่อน (Mis-Description Clause)

เป็นที่ตกลงว่า ถ้าข้อความใดในเอกสารนี้ขัดหรือแย้งกับข้อความที่ปรากฏในกรมธรรม์ประกันภัยนี้ ให้ใช้ข้อความตามที่ปรากฏในเอกสารนี้บังคับแทน

กรมธรรม์ประกันภัยฉบับนี้จะ ไม่ได้รับผลกระทบใดๆ หากมีการเปลี่ยนแปลงหรือการแจ้งการใช้สถานที่เอาประกันภัยคลาดเคลื่อน ทั้งนี้ผู้เอาประกันภัยจะต้องแจ้งให้บริษัททราบโดยทันทีเมื่อทราบถึงการเปลี่ยนแปลงหรือการแจ้งการใช้สถานที่เอาประกันภัยคลาดเคลื่อนนั้น และผู้เอาประกันภัยต้องชำระเบี้ยประกันภัยเพิ่มนับจากวันที่ทรัพย์สินที่เอาประกันภัยมีความเสี่ยงภัยเพิ่มขึ้น หากมีการร้องขอโดยบริษัทประกันภัย ส่วนเงื่อนไขและข้อความอื่น ๆ ในกรมธรรม์ประกันภัยนี้คงใช้บังคับตามเดิม

23. เอกสารแนบท้ายว่าด้วยการแจ้งความเสียหาย (Loss Notification Clause)

เป็นที่ตกลงว่า ถ้าข้อความใดในเอกสารนี้ขัดหรือแย้งกับข้อความที่ปรากฏในกรมธรรม์ประกันภัยนี้ ให้ใช้ข้อความตามที่ปรากฏในเอกสารนี้บังคับแทน

การประกันภัยนี้จะ ไม่ได้รับผลกระทบจากความล่าช้า ความผิดพลาด การขาดตกบกพร่องโดยที่มิได้เจตนา ในการแจ้งเหตุหรือแจ้งลักษณะสภาวะใดอันทำให้เกิดหรืออาจจะทำให้เกิดความเสียหายที่ได้รับการคุ้มครองตามกรมธรรม์ประกันภัย ส่วนเงื่อนไขและข้อความอื่น ๆ ในกรมธรรม์ประกันภัยนี้คงใช้บังคับตามเดิม

24. เอกสารแนบท้ายว่าด้วยข้อจำกัดและข้อยกเว้นเกี่ยวกับมาตรการคว่ำบาตร

เอกสารแนบท้ายว่าด้วยข้อจำกัดและข้อยกเว้นเกี่ยวกับมาตรการคว่ำบาตร

(Sanction Limitation and Exclusion Endorsement)

เอกสารแนบท้ายนี้ให้ถือเป็นส่วนหนึ่งของกรมธรรม์ประกันภัยฉบับนี้

เป็นที่ตกลงว่า หากข้อความใดในเอกสารแนบท้ายนี้ขัดหรือแย้งกับข้อความที่ปรากฏในกรมธรรม์ประกันภัยหรือเอกสารแนบท้ายฉบับอื่น ให้ใช้ข้อความตามที่ปรากฏในเอกสารแนบท้ายนี้บังคับแทน

กรมธรรม์ประกันภัยนี้ไม่คุ้มครองการเรียกร้อง ค่าสินไหมทดแทนหรือผลประโยชน์ใด ๆ ตามกรมธรรม์ประกันภัย หากการให้ความคุ้มครอง การชดเชยค่าสินไหมทดแทน หรือการให้ผลประโยชน์เช่นนั้น อาจทำให้บริษัทมีความเสี่ยงต่อมาตรการคว่ำบาตรหรือข้อห้ามหรือข้อจำกัดภายใต้มติขององค์การสหประชาชาติหรือการคว่ำบาตรทางการค้าหรือทางเศรษฐกิจ กฎหมายหรือกฎระเบียบของสหภาพยุโรป ประเทศญี่ปุ่น สหราชอาณาจักร หรือประเทศสหรัฐอเมริกา

ทั้งนี้ ข้อตกลงภายใต้เอกสารแนบท้ายนี้ยังคงอยู่ภายใต้บังคับของข้อยกเว้น เงื่อนไขทั่วไป และข้อความอื่นๆ ในกรมธรรม์ประกันภัยฉบับนี้ในส่วนที่ไม่ได้มีการแก้ไข เปลี่ยนแปลง หรือเพิ่มเติมโดยเอกสารแนบท้ายนี้

หมายเหตุ : เอกสารแนบท้าย ไม่ให้ใช้บังคับ หากผู้เอาประกันภัยได้รับทราบข้อจำกัดและข้อยกเว้น เกี่ยวกับมาตรการคว่ำบาตรตามเอกสารแนบท้ายนี้อย่างชัดเจนในขณะทำสัญญาประกันภัย และบริษัทต้องสามารถแสดงหลักฐานการรับทราบอย่างชัดเจนของผู้เอาประกันภัยนั้นได้ และพร้อมแสดงค่านายทะเบียนเมื่อนายทะเบียนร้องขอ

This endorsement forms part of this policy.

It is hereby agreed and declared that notwithstanding anything contained in the Policy or Endorsement to the contrary

This Policy shall not cover any claim, payment of any claim or provide any benefit hereunder to the extent that the provision of such





บริษัท ศรีอยุธยา เจเนอรัล ประกันภัย จำกัด (มหาชน)

SRI AYUDHYA GENERAL INSURANCE PUBLIC COMPANY LIMITED

เลขที่ 808 อาคารพหลินจิตทาวเวอร์ ชั้น 18 โซน A ถนนพหลินจิต แขวงจตุจักร เขตจตุจักร กรุงเทพมหานคร 10330 โทร 0-2657-2555 โทรสาร 0-2657-2500
808 Ploenchit Tower 18th Floor Zone A, Ploenchit Rd., Kwang Lumpini Khet Pathumwan Bangkok 10330 Thailand Tel 0-2657-2555 Fax (662)657-2500

เอกสารนี้ถือเป็นส่วนหนึ่งของกรมธรรม์ประกันภัยเลขที่ 001-MS-2017-0015599 (IAR) ซึ่งมีผลบังคับใช้ตั้งแต่วันที่ 31/05/2017 ถึงวันที่ 31/05/2018

cover, payment of such claim or provision of such benefit would expose the Company to any sanction, prohibition or restriction under United Nations resolutions or the trade or economic sanctions, laws or regulations of the European Union, Japan, United Kingdom or United States of America.

The agreement under this endorsement shall be subject to the same exclusions, general conditions and other statements as contained in this policy, unless otherwise amended, changed, appended within this endorsement.

Remark : This endorsement shall not be enforced if the Insured has not acknowledged the limitation and exclusion given in this endorsement when the contract is entered into ; and the Company shall provide evidence of the Insured's acknowledgement to the Registrar upon requested.

25. เอกสารแนบท้ายว่าด้วยข้อมูลอิเล็กทรอนิกส์และอินเทอร์เน็ต (Electronic Data and Internet Endorsement)

เป็นที่ตกลงว่า ถ้าข้อความใดในเอกสารนี้ ขัดหรือแย้งกับข้อความที่ปรากฏในกรมธรรม์ประกันภัย ให้ใช้ข้อความตามที่ปรากฏในเอกสารแนบท้ายนี้บังคับแทน

บริษัทจะไม่ชดใช้ค่าเสียหายสำหรับความสูญเสีย หรือความเสียหาย หรือความเสียหายต่อเนื่อง อันเป็นผลโดยตรง หรือโดยอ้อม ซึ่งเกิดจาก :

1. การทำงาน หรือการทำงานบกพร่องของระบบอินเทอร์เน็ต (internet) หรือระบบในแบบเดียวกัน หรือเครือข่ายภายใน (intranet) หรือเครือข่ายส่วนตัว หรือเครือข่ายในแบบเดียวกัน
2. ความเสียหาย การถูกทำลาย ความผิดพลาด การถูกกลบ หรือความสูญเสียหรือความเสียหายอื่น ๆ ของข้อมูล ซอฟต์แวร์ หรือชุดคำสั่งของการเขียน โปรแกรม หรือชุดคำสั่งประเภทใด
3. การเสียประโยชน์ในการใช้ หรือในการทำงานทั้งหมด หรือส่วนหนึ่งส่วนใดของข้อมูล การเข้ารหัส โปรแกรม ซอฟต์แวร์ เครื่องคอมพิวเตอร์ หรือระบบคอมพิวเตอร์ หรืออุปกรณ์อื่นใด ซึ่งทำงานโดยใช้ ไมโครชิป (microchip) หรือตรรกะที่ฝังอยู่ในระบบคอมพิวเตอร์ (embedded logic) และการไม่สามารถ หรือความขัดข้องที่เกิดตามมาในการดำเนินธุรกิจของผู้เอาประกันภัย

เอกสารแนบท้ายนี้ ยังคงคุ้มครองความเสียหายที่เกิดขึ้นตามมา หรือความเสียหายต่อเนื่อง อันเป็นผลมาจากภัยที่ได้รับการคุ้มครองตามกรมธรรม์ และเป็นภัยที่ระบุไว้ ดังต่อไปนี้ คือ ไฟไหม้ ฟ้าผ่า แผ่นดินไหว การระเบิด อากาศยาน น้ำท่วม ควัน ขวดยานพาหนะ ลมพายุ

บริษัทจะไม่ชดใช้ค่าเสียหายสำหรับความสูญเสีย หรือความเสียหาย หรือความเสียหายต่อเนื่องตามที่ระบุไว้ในข้อ 1, 2 หรือ 3 ข้างต้น โดยไม่คำนึงถึงสาเหตุอื่นใด

ส่วนเงื่อนไข และข้อความอื่น ๆ ในกรมธรรม์ประกันภัยนี้ คงใช้บังคับตามเดิม

26. เอกสารแนบท้ายว่าด้วยความสูญเสียหรือความเสียหายต่ออุปกรณ์ไฟฟ้า (Electrical Installation Clause)

เป็นที่ตกลงว่า ถ้าข้อความใดในเอกสารนี้ ขัดหรือแย้งกับข้อความที่ปรากฏในกรมธรรม์ประกันภัยนี้ ให้ใช้ข้อความตามที่ปรากฏในเอกสารแนบท้ายนี้บังคับแทน

ความสูญเสียหรือความเสียหายจากอัคคีภัย ต่อโคมไฟ มอเตอร์ไฟฟ้า เครื่องกำเนิดไฟฟ้า มอเตอร์ไฟฟ้า แผงควบคุมไฟฟ้า อุปกรณ์อิเล็กทรอนิกส์ หรือเครื่องใช้ไฟฟ้าอื่น ๆ ที่เอาประกันภัยตามกรมธรรม์ประกันภัยนี้ อันเกิดจากหรือมีสาเหตุมาจากการทำงานเกินพิกัด แรงดันเกินกำหนด การลัดวงจร การเกิดประกายไฟ การเกิดความร้อนขึ้นในตัวเอง การรั่วไหลของกระแสไฟฟ้า จากสาเหตุใด ๆ ก็ตาม (รวมฟ้าผ่า) ได้รับความคุ้มครองตามข้อกำหนดและเงื่อนไขของกรมธรรม์ประกันภัยนี้ โดยมีจำนวนเงินจำกัดความรับผิดไม่เกิน 50,000,000.00 บาท ต่อความเสียหายแต่ละครั้ง





บริษัท ศรีอยุธยา เจเนอรัล ประกันภัย จำกัด (มหาชน)

SRI AYUDHYA GENERAL INSURANCE PUBLIC COMPANY LIMITED

เลขที่ 898 อาคารเฉลิมรัชทาวเวอร์ ชั้น 18 โซน A ถนนพหลโยธิน แขวงจตุจักร เขตจตุจักร กรุงเทพมหานคร 10000 โทร 0-2657-2555 โทรสาร 0-2657-2500
898 Ploenchit Tower 18th Floor Zone A, Ploenchit Rd., Kwang Lumpini Khet Pathumwan Bangkok 10000 Thailand Tel 0-2657-2555 Fax (662)657-2500

เอกสารนี้ให้ถือเป็นส่วนหนึ่งของกรมธรรม์ประกันภัยเลขที่ 001-MS-2017-0015599 (IAR) ซึ่งมีผลบังคับใช้ตั้งแต่วันที่ 31/05/2017 ถึงวันที่ 31/05/2018

แต่ทั้งนี้บริษัทจะไม่ต้องรับผิดชอบ หากความสูญเสียหรือความเสียหายต่ออุปกรณ์ไฟฟ้าดังกล่าวหรือส่วนประกอบ หรือส่วนหนึ่งส่วนใดของระบบไฟฟ้า เกิดจากสาเหตุที่ระบุไว้ในข้อยกเว้นของกรมธรรม์ประกันภัยนี้
ส่วนเงื่อนไขและข้อความอื่น ๆ ในกรมธรรม์ประกันภัยนี้คงใช้บังคับตามเดิม

27. เอกสารแนบท้ายว่าด้วยความเสียหายต่อเครื่องจักร (Machinery Breakdown)

บริษัทจะใช้คำนิยามใหม่ทดแทนเพื่อการสูญเสีย หรือความเสียหายอันเกิดขึ้น โดยฉับพลัน และไม่อาจคาดการณ์ล่วงหน้าได้ ต่อเครื่องจักรที่ตั้งอยู่ในสถานที่ซึ่งได้ระบุไว้ในตาราง อันเนื่องมาจากการหล่อและการใช้วัสดุที่มีคุณภาพไม่สมบูรณ์ ความผิดพลาดหรือความบกพร่องในการออกแบบ ความบกพร่องจากโรงงานซ่อมหรือจากการติดตั้ง ด้านการฝีมือ การขาดความชำนาญ หรือเนื่องมาจากเหตุแห่งความสะเพร่า การกลั่นแกล้ง การขาดน้ำในหม้อน้ำ การระเบิดในทางฟิสิกส์ การแยกจากกันด้วยกำลังเหวี่ยงจากศูนย์ถ่วง ไฟฟ้า ลัดวงจร พายุ หรือเหตุอื่นใดซึ่งมิได้ระบุยกเว้นไว้โดยเฉพาะในเอกสารแนบท้ายฉบับนี้

การประกันภัยนี้มีผลบังคับไม่ว่าเครื่องจักรจะใช้งานอยู่หรือพักงาน หรือขณะถอดเพื่อทำความสะอาด ปรับปรุงเครื่องใหม่ หรือเคลื่อนย้ายภายในสถานที่ซึ่งระบุไว้ในตาราง หรือในระหว่างการดำเนินงานดังกล่าวข้างต้น หรือในระหว่างการติดตั้งเครื่องจักรนั้นใหม่ภายหลัง ซึ่งในกรณีนี้จะคุ้มครองภายหลังจากการทดลองเครื่อง โดยสมบูรณ์และเครื่องจักรได้ใช้งานได้โดยแท้จริงแล้วเท่านั้น

การประกันภัยนี้ไม่คุ้มครอง -

1. ความรับผิดชอบส่วนแรกของผู้เอาประกันภัยต้องรับผิดชอบเองตามที่ระบุไว้ในตารางกรมธรรม์
2. การสูญเสียหรือความเสียหายต่อสายพาน เชือก เส้นลวด โซ่ ล้อยาง เครื่องมือทำเกลียวหรือเครื่องมือที่สับเปลี่ยนได้ กระบอกสูบที่มีลายสลัก วัตถุที่ทำด้วยแก้ว กระเบื้องเคลือบหรือกระเบื้องดินเผาแตกหัก กระจกหรือผ้ากรอง วัสดุต่าง ๆ ที่เป็นสื่อกลางในการทำงานของเครื่องจักร (เช่น น้ำมันหล่อลื่น เชื้อเพลิง สารเร่งทางปฏิกิริยา)
3. การสูญเสียหรือความเสียหายที่เกิดขึ้นเป็นผลโดยตรงจากฟ้าผ่า หรือโดยตรงหรือโดยอ้อมจากอัคคีภัย จากการดับเพลิง หรือจากการรื้อเก็บซากปรักหักพังและรื้อถอนแท่นที่จำเป็น การระเบิดทางเคมี (ยกเว้นการระเบิดของแก๊สในหม้อน้ำของหม้อน้ำ) ควันท่อ สารที่เป็นอันตราย การลักทรัพย์ แผ่นดินไหว หินถล่ม อุทกภัย น้ำท่วม แผ่นดินไหว การถูกปะทะโดยยานบก ยานน้ำ หรืออากาศยาน
4. การสูญเสียหรือความเสียหาย ซึ่งเกิดขึ้นจากความผิดหรือสิ่งบกพร่องใดๆ ที่มีอยู่แล้วในขณะที่ยกเลิกการประกันภัยนี้ ซึ่งผู้เอาประกันภัยหรือผู้แทนของผู้เอาประกันภัยได้ทราบแล้ว
5. การสูญเสียหรือความเสียหายที่เกิดขึ้นจากการกระทำด้วยความจงใจ หรือประมาทเลินเล่ออย่างร้ายแรงของผู้เอาประกันภัยหรือผู้แทนของผู้เอาประกันภัย
6. การสูญเสียหรือความเสียหายที่เกิดขึ้น อันเป็นผลโดยตรงจากการใช้งานผิดต่อกัน (เช่น ความสึกหรอ การเป็นโพรง การเจาะกร่อน สนิม ตะกอนในหม้อน้ำ)
7. การสูญเสียหรือความเสียหาย ซึ่งผู้จัดหาหรือผู้ผลิตต้องรับผิดชอบตามกฎหมายหรือตามสัญญา
8. การสูญเสียหรือความเสียหายของเครื่องจักร ในขณะที่ทำการก่อสร้าง ติดตั้ง หรือในขณะที่ทำการทดสอบเครื่อง

28. เอกสารแนบท้ายว่าด้วยความเสียหายที่เกิดขึ้นโดยเจตนา (Deliberate Damage)

เป็นที่ตกลงว่า ถ้าข้อความใดในเอกสารนี้ขัดหรือแย้งกับข้อความที่ปรากฏในกรมธรรม์ประกันภัยนี้ ให้ใช้ข้อความตามที่ปรากฏในเอกสารนี้บังคับแทน

ความเสียหายที่เกิดขึ้นจากการประสังหรณ์หรือเจตนาก่อให้เกิดความเสียหายต่อทรัพย์สินที่เอาประกันภัย โดยผู้เอาประกันภัยหรือผู้แทนประกันภัยจะได้รับความคุ้มครองตามกรมธรรม์ประกันภัยนี้ เว้นเสียแต่ว่าการกระทำ ผู้บริหาร ผู้จัดการอาวุโสของผู้เอาประกันภัยมีความรู้ร่วมคิด หรือให้ความยินยอม หรือเป็นผู้สั่งการ





บริษัท ศรีอยุธยา เจเนอรัล ประกันภัย จำกัด (มหาชน)

SRI AYUDHYA GENERAL INSURANCE PUBLIC COMPANY LIMITED

เลขที่ 88 อาคารพหลโยธินทาวเวอร์ ชั้น 18 โซน A ถนนพหลโยธิน แขวงจตุจักร เขตปทุมวัน กรุงเทพมหานคร 10300 โทร 0-2657-2555 โทรสาร 0-2657-2500
889 Phloenchit Tower 18th Floor Zone A, Phloenchit Rd., Kwang Lumpini Khet Pathumwan Bangkok 10300 Thailand Tel 0-2657-2555 Fax (662)657-2500

เอกสารนี้ให้ถือเป็นส่วนหนึ่งของกรมธรรม์ประกันภัยเลขที่ 001-MS-2017-0015599 (IAR) ซึ่งมีผลบังคับใช้ตั้งแต่วันที่ 31/05/2017 ถึงวันที่ 31/05/2018

ความเสียหายที่เกิดขึ้นจากการประสงคร้าย หรือเจตนาก่อให้เกิดความเสียหายโดยบุคคล หรือคณะบุคคลอื่นใด นอกเหนือจากผู้เอาประกันภัย จะได้รับความคุ้มครองตามกรมธรรม์ประกันภัยนี้ เว้นเสียแต่ว่าผู้เอาประกันภัยมีส่วนสมรู้ร่วมคิด หรือให้ความยินยอม หรือเป็นผู้สังการ

ส่วนเงื่อนไขและข้อความอื่น ๆ ในกรมธรรม์ประกันภัยนี้คงใช้บังคับตามเดิม

29. เอกสารแนบท้ายว่าด้วยค่าเสียหายในการยับยั้งหรือระงับภัย (Inhibition Costs Clause)

เป็นที่ตกลงว่า ถ้าข้อความใดในเอกสารนี้ขัดหรือแย้งกับข้อความที่ปรากฏในกรมธรรม์ประกันภัยนี้ ให้ใช้ข้อความตามที่ปรากฏในเอกสารนี้บังคับแทน

จำนวนเงินเอาประกันภัยให้รวมถึงมูลค่าของทรัพย์สินที่ได้เอาประกันภัยซึ่งได้รับความเสียหายเนื่องจากการยับยั้งหรือหยุดยั้งการลุกลามของอัคคีภัย หรือภัยอื่นใด ที่เอาประกันภัยไว้ด้วย

ส่วนเงื่อนไขและข้อความอื่น ๆ ในกรมธรรม์ประกันภัยนี้คงใช้บังคับตามเดิม

30. เอกสารแนบท้ายว่าด้วยค่าใช้จ่ายฉุกเฉินสำหรับทรัพย์สินของบุคคลอื่น (Emergency Costs for The Property of Others)

เป็นที่ตกลงว่า ถ้าข้อความใดในเอกสารนี้ขัดหรือแย้งกับข้อความที่ปรากฏในกรมธรรม์ประกันภัยนี้ ให้ใช้ข้อความตามที่ปรากฏในเอกสารนี้บังคับแทน

การประกันภัยตามกรมธรรม์ประกันภัยนี้ ขยายความคุ้มครองถึงค่าใช้จ่ายที่จำเป็น และเหมาะสมตามสมควรที่เกิดขึ้นแก่ผู้เอาประกันภัยในการบรรเทา จำกัด ป้องกัน (หรือพยายามป้องกัน) เหตุการณ์ที่เกิดขึ้นต่อทรัพย์สินผู้อื่นที่อยู่ข้างเคียงสถานที่เอาประกันภัย หรือเกรงว่าจะทำให้สถานที่ตั้งทรัพย์สินที่เอาประกันภัยได้รับความสูญเสียหรือความเสียหาย อันเป็นเหตุให้ทรัพย์สินที่เอาประกันภัยได้รับความเสียหายและเกิดการเรียกร้องค่าสินไหมทดแทนภายใต้กรมธรรม์ประกันภัยฉบับนี้ (หรืออาจเป็นค่าสินไหมทดแทนที่อยู่ภายใต้ความรับผิดชอบส่วนแรก) โดยจำกัดจำนวนเงินรับผิดชอบไม่เกิน.....บาท สำหรับค่าใช้จ่ายที่เกิดขึ้น

ความคุ้มครองตามเอกสารแนบท้ายนี้รวมถึง ค่าจ้างที่จ่ายให้แก่ลูกจ้างของผู้เอาประกันภัย (ยกเว้นพนักงานดับเพลิงที่เป็นพนักงานประจำ) ค่าใช้จ่ายในการบรรจุน้ำมันดับเพลิงในอุปกรณ์ดับเพลิงที่นำมาใช้ และค่าใช้จ่ายในการหาของใหม่มาทดแทน หรือซ่อมแซมวัสดุและอุปกรณ์ที่เกี่ยวข้องกับการดับเพลิงซึ่งสูญหาย ถูกทำลาย หรือเสียหาย (รวมทั้งเสื้อผ้าและทรัพย์สินส่วนตัวของกรรมการ หุ่นส่วน เจ้าของ ลูกจ้าง และอาสาสมัคร)

ส่วนเงื่อนไขและข้อความอื่น ๆ ในกรมธรรม์ประกันภัยนี้คงใช้บังคับตามเดิม

31. เอกสารแนบท้ายว่าด้วยค่าใช้จ่ายเร่งด่วน (Expediting Expenses Clause)

เป็นที่ตกลงว่า ถ้าข้อความใดในเอกสารนี้ขัดหรือแย้งกับข้อความที่ปรากฏในกรมธรรม์ประกันภัยนี้ ให้ใช้ข้อความตามที่ปรากฏในเอกสารนี้บังคับแทน

การประกันภัยตามกรมธรรม์ประกันภัยนี้ ขยายความคุ้มครองถึงค่าใช้จ่ายในการจัดส่งอย่างเร่งด่วน ค่าขนส่งทางอากาศ และค่าทำงานล่วงเวลาในวันหยุด เพื่อทำการซ่อมแซมหรือจัดหาของใหม่มาทดแทนทรัพย์สินที่เอาประกันภัยที่ได้รับความสูญเสียหรือความเสียหายจากสาเหตุใด ๆ ที่มีได้ระบุไว้ในข้อยกเว้น โดยมีเงื่อนไขว่า ค่าใช้จ่ายนั้น ๆ จะต้องได้รับความเห็นชอบจากบริษัทก่อน

ส่วนเงื่อนไขและข้อความอื่น ๆ ในกรมธรรม์ประกันภัยนี้คงใช้บังคับตามเดิม

32. เอกสารแนบท้ายว่าด้วยค่าใช้จ่ายในการทำเอกสารและข้อมูล (Cost of Re-Writing)

เป็นที่ตกลงว่า ถ้าข้อความใดในเอกสารนี้ขัดหรือแย้งกับข้อความที่ปรากฏในกรมธรรม์ประกันภัยนี้ ให้ใช้ข้อความตามที่ปรากฏในเอกสารนี้บังคับแทน

การประกันภัยตามกรมธรรม์ประกันภัยนี้ ขยายความคุ้มครองถึง ค่าใช้จ่ายและค่าธรรมเนียมที่เกิดขึ้น ในการจัดหาหรือทำให้กลับสู่





บริษัท ศรีอยุธยา เจเนอรัล ประกันภัย จำกัด (มหาชน)

SRI AYUDHYA GENERAL INSURANCE PUBLIC COMPANY LIMITED

เลขที่ 888 อาคารหลังจันทน์กาวอร์ ชั้น 18 โซน A ถนนเพลินจิต แขวงลุมพินี เขตปทุมวัน กรุงเทพมหานคร 10330 โทร 0-2657-2555 โทรสาร 0-2657-2500
888 Ploenchit Tower 18th Floor Zone A, Ploenchit Rd., Kwang Lumpini Khet Pathumwan Bangkok 10330 Thailand Tel 0-2657-2555 Fax (662)657-2500

เอกสารนี้ให้ถือเป็นส่วนหนึ่งของกรมธรรม์ประกันภัยเลขที่ 001-MS-2017-0015599 (IAR) ซึ่งมีผลบังคับใช้ตั้งแต่วันที่ 31/05/2017 ถึงวันที่ 31/05/2018

สภาพเดิมสำหรับเอกสารและข้อมูลในระบบคอมพิวเตอร์ที่ได้รับความเสียหาย แต่การชดใช้ค่าสินไหมทดแทนนี้จะชดใช้เฉพาะมูลค่าของวัตถุเท่านั้น โดยไม่รวมถึงความเสียหายทางคุณค่าของเอกสารและข้อมูลในระบบคอมพิวเตอร์ที่มีต่อผู้เอาประกันภัย

เอกสารดังกล่าวอาจประกอบด้วย โฉนด พันຍกรรม สัญญา แผนที่ แผนผัง บันทึกรหัส หนังสือ จดหมาย หนังสือรับรองและเอกสารอื่น ๆ ที่มีลักษณะเดียวกัน โดยยกเว้นพันຍบัตร รูปถ่าย ธนบัตร เงินตรา หรือตราสารอื่น ๆ ที่สามารถโอนสิทธิได้

ส่วนเงื่อนไขและข้อความอื่น ๆ ในกรมธรรม์ประกันภัยนี้คงใช้บังคับตามเดิม

33. เอกสารแนบท้ายว่าด้วยค่าใช้จ่ายในการบรรเทาความเสียหาย (Sue and Labour Clause)

เป็นที่ตกลงว่า ถ้าข้อความใดในเอกสารนี้ขัดหรือแย้งกับข้อความที่ปรากฏในกรมธรรม์ประกันภัยนี้ ให้ใช้ข้อความตามที่ปรากฏในเอกสารนี้บังคับแทน

การประกันภัยนี้ได้ขยายความคุ้มครองถึงค่าใช้จ่ายอันสมควรต่าง ๆ ที่เกิดขึ้นในการใช้ความพยายามเพื่อกู้คืน ป้องกันหรือรักษาทรัพย์สินที่เอาประกันภัย เพื่อลดความเสียหายที่ได้รับความคุ้มครองหรือเพื่อบำเหน็จในนามของผู้เอาประกันภัย ในการเรียกร้องค่าสินไหมทดแทนหรือความเสียหายจากบุคคลอื่นสำหรับความเสียหายที่เกิดขึ้น ทั้งนี้ ค่าใช้จ่ายดังกล่าวนี้จะต้องได้รับความเห็นชอบจากผู้รับประกันภัยก่อน

ค่าใช้จ่ายนี้เป็นส่วนเพิ่มเติมจากจำนวนเงินเอาประกันภัยที่ระบุไว้ในกรมธรรม์ประกันภัย

ส่วนเงื่อนไขและข้อความอื่น ๆ ในกรมธรรม์ประกันภัยนี้คงใช้บังคับตามเดิม

34. เอกสารแนบท้ายว่าด้วยค่าใช้จ่ายในการป้องกันชั่วคราว (Cost of Temporary Protection)

เป็นที่ตกลงว่า ถ้าข้อความใดในเอกสารนี้ขัดหรือแย้งกับข้อความที่ปรากฏในกรมธรรม์ประกันภัยนี้ ให้ใช้ข้อความตามที่ปรากฏในเอกสารนี้บังคับแทน

การประกันภัยตามกรมธรรม์ประกันภัยนี้ ขยายความคุ้มครองถึง ค่าใช้จ่ายในการป้องกันชั่วคราวตามความจำเป็น เพื่อความปลอดภัยและป้องกันอาคารที่ได้รับความเสียหาย ซึ่งอยู่ระหว่างรอการซ่อมแซมหรือสร้างใหม่ โดยจำนวนเงินจำกัดความรับผิดชอบของบริษัทจะไม่เกิน 10,000,000 บาท ต่อความเสียหายแต่ละครั้ง

ส่วนเงื่อนไขและข้อความอื่น ๆ ในกรมธรรม์ประกันภัยนี้คงใช้บังคับตามเดิม

35. เอกสารแนบท้ายว่าด้วยต้นไม้ที่ปลูกไว้เพื่อการตกแต่ง (Growing Tree)

เป็นที่ตกลงว่า ถ้าข้อความใดในเอกสารนี้ขัดหรือแย้งกับข้อความที่ปรากฏในกรมธรรม์ประกันภัยนี้ ให้ใช้ข้อความตามที่ปรากฏในเอกสารนี้บังคับแทน

ต้นไม้ประดับ ต้นไม้ยืนต้น และสิ่งที่มีลักษณะคล้าย ๆ กัน ที่มีวัตถุประสงค์สำหรับการใช้ในการตกแต่ง โดยที่ผู้เอาประกันภัยเป็นเจ้าของหรือผู้เช่า ได้รับความคุ้มครองตามเอกสารแนบท้ายนี้ โดยมีเงื่อนไขว่า ต้นไม้เหล่านั้นจะต้องปลูกหรือตั้งอยู่ภายในสถานที่เอาประกันภัยเท่านั้น และความรับผิดชอบของบริษัท ภายใต้เงื่อนไขพิเศษนี้ จำกัดไม่เกิน 30,000 บาท ต่อต้น และรวมกันทั้งหมดไม่เกิน 5,000,000 บาท ต่อเหตุการณ์ความเสียหายแต่ละครั้ง

ส่วนเงื่อนไขและข้อความอื่น ๆ ในกรมธรรม์ประกันภัยนี้คงใช้บังคับตามเดิม

36. เอกสารแนบท้ายว่าด้วยทรัพย์สินภายใต้การดูแลรักษาและควบคุม (Property Under Care Custody and Control Clause)

เป็นที่ตกลงว่า ถ้าข้อความใดในเอกสารนี้ขัดหรือแย้งกับข้อความที่ปรากฏในกรมธรรม์ประกันภัยนี้ ให้ใช้ข้อความตามที่ปรากฏในเอกสารนี้บังคับแทน

การประกันภัยตามกรมธรรม์ประกันภัยนี้ ได้ขยายความคุ้มครองถึงทรัพย์สินที่กำหนดไว้ในหน้าตารางกรมธรรม์ประกันภัย ซึ่งอยู่ภายใต้การดูแล รักษา หรือควบคุม ของผู้เอาประกันภัย ซึ่งผู้เอาประกันภัยจะต้องรับผิดชอบตามกฎหมาย





บริษัท ศรีอยุธยา เจนเนอรัล ประกันภัย จำกัด (มหาชน)

SRI AYUDHYA GENERAL INSURANCE PUBLIC COMPANY LIMITED

เลขที่ 838 อาคารพินิจทาวเวอร์ ชั้น 18 โซน A ถนนพหลโยธิน แขวงจตุรัส เขตปทุมวัน กรุงเทพมหานคร 10330 โทร 0-2657-2555 โทรสาร 0-2657-2500
838 Ploenchit Tower 18th Floor Zone A, Ploenchit Rd., Kwang Lumpini Khet Pathumwan Bangkok 10330 Thailand Tel 0-2657-2555 Fax (662)657-2500

เอกสารนี้ถือเป็นส่วนหนึ่งของกรมธรรม์ประกันภัยเลขที่ 001-MS-2017-0015599 (IAR) ซึ่งมีผลบังคับใช้ตั้งแต่วันที่ 31/05/2017 ถึงวันที่ 31/05/2018

ส่วนเงื่อนไขและข้อความอื่น ๆ ในกรมธรรม์ประกันภัยนี้คงใช้บังคับตามเดิม

37. เอกสารแนบท้ายว่าด้วยม่านบังแดด ม่านบังตา เครื่องหมาย ป้ายต่าง ๆ หรือสิ่งติดตั้งโครงสร้างอื่น ๆ นอกอาคาร (Awnings, Blind, Signs or เป็นที่ตกลงว่า ถ้าข้อความใดในเอกสารนี้ขัดหรือแย้งกับข้อความที่ปรากฏในกรมธรรม์ประกันภัยนี้ ให้ใช้ข้อความตามที่ปรากฏในเอกสารนี้บังคับแทน

กรมธรรม์ประกันภัยฉบับนี้ให้ความคุ้มครองรวมถึง ม่านบังแดด ม่านบังตา เครื่องหมาย ป้ายต่าง ๆ หรือสิ่งติดตั้งโครงสร้างอื่น ๆ นอกอาคาร โดยความรับผิดชอบของบริษัทจะจำกัดจำนวนเงินไม่เกิน 5,000,000 บาท ตลอดระยะเวลาเอาประกันภัย

ส่วนเงื่อนไขและข้อความอื่น ๆ ในกรมธรรม์ประกันภัยนี้คงใช้บังคับตามเดิม

38. เอกสารแนบท้ายว่าด้วยสาธารณูปโภค (Telephone, Gas, Water Main Clauses)

เป็นที่ตกลงว่า ถ้าข้อความใดในเอกสารนี้ขัดหรือแย้งกับข้อความที่ปรากฏในกรมธรรม์ประกันภัยนี้ ให้ใช้ข้อความตามที่ปรากฏในเอกสารนี้บังคับแทน

การประกันภัยตามกรมธรรม์ประกันภัยนี้ ให้ความคุ้มครองถึงระบบโทรศัพท์ แก๊ส ประปา และอุปกรณ์ไฟฟ้า มาตรวัด ท่อ สายเคเบิล และส่วนประกอบจำพวกเดียวกัน รวมถึงทรัพย์สินที่คล้ายคลึงกันที่อยู่ในสถานที่เชื่อมถึงกัน หรือถนน หรือบริเวณใต้ดิน (เป็นส่วนหนึ่งของอาคารหรือทรัพย์สินภายในอาคารซึ่งเอาประกันภัยตามรายการต่าง ๆ ที่ได้รับไว้) และเป็นทรัพย์สินของผู้เอาประกันภัยหรือของผู้จัดหาทรัพย์สินดังกล่าวข้างต้น หรือของบุคคลอื่น ๆ ที่ผู้เอาประกันภัยต้องรับผิดชอบ

ส่วนเงื่อนไขและข้อความอื่น ๆ ในกรมธรรม์ประกันภัยนี้คงใช้บังคับตามเดิม

39. เอกสารแนบท้ายว่าด้วยสิ่งปลูกสร้างภายนอกสถานที่เอาประกันภัย (Outside Buildings Clause)

เป็นที่ตกลงว่า ถ้าข้อความใดในเอกสารนี้ขัดหรือแย้งกับข้อความที่ปรากฏในกรมธรรม์ประกันภัยนี้ ให้ใช้ข้อความตามที่ปรากฏในเอกสารนี้บังคับแทน

สิ่งปลูกสร้างขนาดย่อมที่อยู่ภายนอกตัวอาคาร ส่วนต่อเติม เชื่อมโยงของสิ่งปลูกสร้างหรือสิ่งปลูกสร้างที่อำนวยความสะดวกให้แก่สถานที่เอาประกันภัยซึ่งถือเป็นส่วนหนึ่ง หรือติดกับสิ่งปลูกสร้างที่เอาประกันภัยไว้ ให้ถือว่าได้เอาประกันภัยไว้ด้วย

ส่วนเงื่อนไขและข้อความอื่น ๆ ในกรมธรรม์ประกันภัยนี้คงใช้บังคับตามเดิม

40. เอกสารแนบท้ายว่าด้วยส่วนได้เสียของบุคคลอื่น (Other Interests Clause)

เป็นที่ตกลงว่า ถ้าข้อความใดในเอกสารนี้ขัดหรือแย้งกับข้อความที่ปรากฏในกรมธรรม์ประกันภัยนี้ ให้ใช้ข้อความตามที่ปรากฏในเอกสารนี้บังคับแทน

ส่วนได้เสียของบุคคลอื่นนอกเหนือจากของผู้เอาประกันภัยในทรัพย์สินที่เอาประกันภัยจะได้รับความคุ้มครองโดยอัตโนมัติ โดยผู้เอาประกันภัยไม่ต้องแจ้งหรือระบุให้บริษัทประกันภัยทราบและจะได้รับความคุ้มครองตามจำนวนจำกัดความรับผิดชอบภายใต้กรมธรรม์ประกันภัยฉบับนี้ตามส่วนได้เสียของบุคคลนั้น

ส่วนเงื่อนไขและข้อความอื่น ๆ ในกรมธรรม์ประกันภัยนี้คงใช้บังคับตามเดิม

41. เอกสารแนบท้ายว่าด้วยอะไหล่เครื่องจักร (Obsolete Parts Clause)

เป็นที่ตกลงว่า ถ้าข้อความใดในเอกสารนี้ขัดหรือแย้งกับข้อความที่ปรากฏในกรมธรรม์ประกันภัยนี้ ให้ใช้ข้อความตามที่ปรากฏในเอกสารนี้บังคับแทน

ในกรณีที่อะไหล่ของเครื่องจักรที่เอาประกันภัยไว้ในปัจจุบันและเป็นส่วนหนึ่งของจำนวนเงินเอาประกันภัยทั้งสิ้นภายใต้กรมธรรม์ประกันภัยไม่สามารถนำมาใช้ เนื่องจากเครื่องจักรนั้นได้รับความเสียหายจากภัยที่เอาประกันภัยไว้ ให้ถือว่าอะไหล่เหล่านั้นได้รับความเสียหายโดย





บริษัท ศรีอยุธยา เจเนอรัล ประกันภัย จำกัด (มหาชน)

SRI AYUDHYA GENERAL INSURANCE PUBLIC COMPANY LIMITED

เลขที่ 888 อาคารพินิจทิวา 18 ชั้น 18 โซน A ถนนพหลโยธิน แขวงจตุจักร เขตจตุจักร กรุงเทพมหานคร 10000 โทร 0-2657-2555 โทรสาร 0-2657-2500
888 Ploenchit Tower 18th Floor Zone A, Ploenchit Rd., Kwang Lumpini Khut Pathumwan Bangkok 10000 Thailand Tel 0-2657-2555 Fax (662)657-2500

เอกสารนี้ให้ถือเป็นส่วนหนึ่งของกรมธรรม์ประกันภัยเลขที่ 001-MS-2017-0015599 (IAR) ซึ่งมีผลบังคับใช้ตั้งแต่วันที่ 31/05/2017 ถึงวันที่ 31/05/2018

สิ้นเชิงด้วย โดยมีข้อแม้ว่าอะไรก็ตามจะต้องไม่สามารถนำไปใช้กับเครื่องจักรอื่นในสถานที่ที่เอาประกันภัยนั้นได้ ทั้งนี้บริษัทสงวนไว้ซึ่งสิทธิในการถือครองอะไรก็ตาม

ส่วนเงื่อนไขและข้อความอื่น ๆ ในกรมธรรม์ประกันภัยนี้คงใช้บังคับตามเดิม

42. เอกสารแนบท้ายว่าด้วยเกี่ยวกับผู้เช่า (Tenants Clause)

เป็นที่ตกลงว่า ถ้าข้อความใดในเอกสารนี้ขัดหรือแย้งกับข้อความที่ปรากฏในกรมธรรม์ประกันภัยนี้ ให้ใช้ข้อความตามที่ปรากฏในเอกสารนี้บังคับแทน

หากผู้เช่าอาคารที่เอาประกันภัยของผู้เอาประกันภัยกระทำการหรือละเว้นที่จะกระทำการใดๆ โดยผู้เอาประกันภัยไม่ทราบหรือไม่ให้ความยินยอม ซึ่งขัดต่อเงื่อนไขและ/หรือการรับรอง บริษัทจะไม่ถือว่ากรมธรรม์ประกันภัยฉบับนี้เป็นโมฆะ ทั้งนี้ผู้เอาประกันภัยจะต้องแจ้งให้บริษัททราบว่าได้มีการกระทำการหรือละเว้นการกระทำดังกล่าวในทันทีที่ตนได้ทราบ และจะชำระเบี้ยประกันภัยเพิ่มเติมตามความเสี่ยงภัยที่เพิ่มขึ้นหรืออาจเพิ่มขึ้น ซึ่งบริษัทจะต้องรับผิดชอบภัยระหว่างระยะเวลาเอาประกันภัย

43. เอกสารแนบท้ายว่าด้วยเงื่อนไขพิเศษการกำหนดทรัพย์สิน (Designation of Property Clause)

เป็นที่ตกลงว่า ถ้าข้อความใดในเอกสารนี้ขัดหรือแย้งกับข้อความที่ปรากฏในกรมธรรม์ประกันภัยนี้ ให้ใช้ข้อความตามที่ปรากฏในเอกสารนี้บังคับแทน

เพื่อเป็นการกำหนดประเภททรัพย์สินที่เอาประกันภัยให้ถูกต้อง บริษัทยินยอมให้ถือตามกำหนดประเภทของทรัพย์สินที่ผู้เอาประกันภัยระบุไว้ในบัญชีทรัพย์สินของผู้เอาประกันภัย

ส่วนเงื่อนไขและข้อความอื่น ๆ ในกรมธรรม์ประกันภัยนี้คงใช้บังคับตามเดิม

44. เอกสารแนบท้ายว่าด้วยเงื่อนไขพิเศษการขนย้ายซากทรัพย์สิน (Debris Removal Clause)

เป็นที่ตกลงว่า ถ้าข้อความใดในเอกสารนี้ขัดหรือแย้งกับข้อความที่ปรากฏในกรมธรรม์ประกันภัยนี้ ให้ใช้ข้อความตามที่ปรากฏในเอกสารนี้บังคับแทน

การประกันภัยตามกรมธรรม์ประกันภัยนี้ได้ขยายความคุ้มครองถึงค่าใช้จ่ายที่จำเป็น และเป็นผลสืบเนื่องมาจากความสูญเสียหรือความเสียหายของทรัพย์สินที่เอาประกันภัย ซึ่งได้รับความคุ้มครองตามกรมธรรม์ประกันภัยอันได้แก่

- ก) เพื่อการกำจัดหรือขนย้ายซากทรัพย์สินที่เอาประกันภัย
- ข) เพื่อการรื้อถอนหรือทำลายซากทรัพย์สินที่เอาประกันภัย
- ค) เพื่อการขนย้ายซากทรัพย์สินที่เอาประกันภัย

ทั้งนี้ในการดำเนินการดังกล่าวข้างต้น จะต้องได้รับความยินยอมจากบริษัทก่อน

อนึ่ง จำนวนเงินเอาประกันภัยตามกรมธรรม์ประกันภัยนี้จะต้องได้รับการปรับปรุงให้รวมถึงค่าใช้จ่ายสำหรับการดังกล่าวข้างต้น และความรับผิดชอบของบริษัทสำหรับค่าใช้จ่ายในกรณีนี้ ไม่เกิน 10,000,000 บาท ต่อครั้ง และตลอดระยะเวลาเอาประกันภัย อย่างไรก็ตามความรับผิดชอบของบริษัทตามเอกสารแนบท้ายนี้และตามกรมธรรม์ประกันภัยฉบับนี้จะไม่เกินจำนวนเงินเอาประกันภัยไม่ว่าในกรณีใด

ส่วนเงื่อนไขและข้อความอื่นๆ ในกรมธรรม์ประกันภัยนี้คงใช้บังคับตามเดิม

45. เอกสารแนบท้ายว่าด้วยเงื่อนไขพิเศษการคงไว้ซึ่งจำนวนเงินเอาประกันภัย (Automatic Reinstatement of Sum Insured Clause)

เป็นที่ตกลงว่า ถ้าข้อความใดในเอกสารนี้ขัดหรือแย้งกับข้อความที่ปรากฏในกรมธรรม์ประกันภัยนี้ ให้ใช้ข้อความตามที่ปรากฏในเอกสารนี้บังคับแทน

กรมธรรม์ประกันภัยนี้ได้ขยายความคุ้มครองถึงกรณีที่บริษัทได้ชดเชยค่าสินไหมทดแทนเพื่อความสูญเสียหรือความเสียหายตามกรมธรรม์ประกันภัยแล้ว แต่บริษัทจะคงให้ความคุ้มครองต่อทรัพย์สินที่เอาประกันภัยเท่ากับจำนวนเงินเอาประกันภัยครั้งแรกโดยไม่ลด





บริษัท ศรีอยุธยา เจเนอรัล ประกันภัย จำกัด (มหาชน)

SRI AYUDHYA GENERAL INSURANCE PUBLIC COMPANY LIMITED

เลขที่ 888 อาคารพหลโยธินทาวเวอร์ ชั้น 19 โซน A ถนนพหลโยธิน แขวงจตุจักร เขตจตุจักร กรุงเทพมหานคร 10330 โทร 0-2657-2555 โทรสาร 0-2657-2500
888 Phloenchit Tower 19th Floor Zone A, Phloenchit Rd., Kwang Lumpini Khet Pathumwan, Bangkok 10330 Thailand Tel 0-2657-2555 Fax (662) 657-2500

เอกสารนี้ถือเป็นส่วนหนึ่งของกรมธรรม์ประกันภัยเลขที่ 001-MS-2017-0015599 (IAR) ซึ่งมีผลบังคับใช้ตั้งแต่วันที่ 31/05/2017 ถึงวันที่ 31/05/2018

จำนวนเงินเอาประกันภัยตามจำนวนเงินค่าสินไหมทดแทนที่บริษัทได้ชดเชยไป และหากผู้เอาประกันภัยได้จัดทำทรัพย์สินที่ได้รับความสูญเสียหรือความเสียหายนั้นกลับสภาพเดิมแล้ว แต่ผู้เอาประกันภัยมิได้แจ้งให้บริษัททราบ ผู้เอาประกันภัยจะต้องรับผิดชอบในเบี้ยประกันภัยสำหรับมูลค่าทรัพย์สินที่ได้จัดทำมาเพื่อการกลับสภาพเดิมนับแต่วันที่เกิดความสูญเสียหรือความเสียหาย

ส่วนเงื่อนไขและข้อความอื่นๆ ในกรมธรรม์ประกันภัยนี้คงใช้บังคับตามเดิม

46. เอกสารแนบท้ายว่าด้วยเงื่อนไขพิเศษการยอมรับในสิทธิพิเศษ (Privileges Granted Clause)

เป็นที่ตกลงว่า ถ้าข้อความใดในเอกสารนี้ขัดหรือแย้งกับข้อความที่ปรากฏในกรมธรรม์ประกันภัยนี้ ให้ใช้ข้อความตามที่ปรากฏในเอกสารนี้บังคับแทน

โดยที่ผู้เอาประกันภัยยังคงไว้ซึ่งสภาพการดำเนินการตามปกติ

การประกันภัยตามกรมธรรม์ประกันภัยนี้ได้ขยายความคุ้มครองต่อทรัพย์สินที่เอาประกันภัย

ก) ในกรณีมีการก่อสร้างต่อเติมหรือซ่อมแซมตัวอาคารที่เอาประกันภัย รวมถึงการสร้างอาคารขึ้นใหม่ในบริเวณที่ตั้งทรัพย์สินเอาประกันภัยที่ระบุไว้ในตารางแห่งกรมธรรม์ประกันภัยนี้

ข) ในกรณีผู้เอาประกันภัยได้เปลี่ยนแปลงลักษณะการใช้อาคารบางอาคารที่เอาประกันนั้นจากที่ได้ระบุในตารางกรมธรรม์ประกันภัย โดยผู้เอาประกันภัยจะต้องแจ้งให้บริษัททราบภายใน 30 วัน นับแต่วันที่มีการเปลี่ยนแปลง และบริษัทจะปรับปรุงเบี้ยประกันภัยตามที่กำหนดในพิกัดอัตรา

ส่วนเงื่อนไขและข้อความอื่นๆ ในกรมธรรม์ประกันภัยนี้คงใช้บังคับตามเดิม

47. เอกสารแนบท้ายว่าด้วยเงื่อนไขพิเศษการสละสิทธิการรับช่วงสิทธิ (Subrogation Waiver Clause)

เป็นที่ตกลงว่า ถ้าข้อความใดในเอกสารนี้ขัดหรือแย้งกับข้อความที่ปรากฏในกรมธรรม์ประกันภัยนี้ ให้ใช้ข้อความตามที่ปรากฏในเอกสารนี้บังคับแทน

ในกรณีที่ได้มีการชดเชยค่าสินไหมทดแทนตามกรมธรรม์ประกันภัยฉบับนี้แล้ว บริษัทยินยอมที่จะสละสิทธิการรับช่วงสิทธิตามกฎหมายต่อบุคคลต่อไปนี้

ก) บริษัทที่เป็นผู้ถือหุ้นส่วนใหญ่ของผู้เอาประกันภัย

ข) บริษัทซึ่งอยู่ในเครือเดียวกันกับผู้เอาประกันภัย

ส่วนเงื่อนไขและข้อความอื่นๆ ในกรมธรรม์ประกันภัยนี้คงใช้บังคับตามเดิม

48. เอกสารแนบท้ายว่าด้วยเงื่อนไขพิเศษการเพิ่มเติมทรัพย์สิน (Capital Additions Clause)

เป็นที่ตกลงว่า ถ้าข้อความใดในเอกสารนี้ขัดหรือแย้งกับข้อความที่ปรากฏในกรมธรรม์ประกันภัยนี้ ให้ใช้ข้อความตามที่ปรากฏในเอกสารนี้บังคับแทน

การประกันภัยตามกรมธรรม์ประกันภัยนี้ ให้รวมถึงการเปลี่ยนแปลง การเพิ่มเติม และการปรับปรุงทรัพย์สินที่เอาประกันภัยตามรายการที่.....โดยจำกัดความรับผิดชอบสำหรับการขยายความคุ้มครองนี้ไม่เกิน 10% ของจำนวนเงินเอาประกันภัย ทั้งนี้ไม่รวมถึงจำนวนเงินที่เพิ่มขึ้น เนื่องจากความเปลี่ยนแปลงของมูลค่าของทรัพย์สินนั้น ตามภาวะเศรษฐกิจ

เป็นที่เข้าใจกันว่า ผู้เอาประกันภัยต้องแจ้งให้บริษัททราบถึงการเปลี่ยนแปลงดังกล่าวทุก ๆ 3 เดือน โดยที่ทางบริษัทก็จะมีการปรับปรุงเบี้ยประกันภัยตามระยะเวลานั้น ๆ

ส่วนเงื่อนไขและข้อความอื่นๆ ในกรมธรรม์ประกันภัยนี้คงใช้บังคับตามเดิม

49. เอกสารแนบท้ายว่าด้วยเงื่อนไขพิเศษการโยกย้ายทรัพย์สิน (Temporary Removal Clause)

เป็นที่ตกลงว่า ถ้าข้อความใดในเอกสารนี้ขัดหรือแย้งกับข้อความที่ปรากฏในกรมธรรม์ประกันภัยนี้ ให้ใช้ข้อความตามที่ปรากฏใน





บริษัท ศรีอยุธยา เจเนอรัล ประกันภัย จำกัด (มหาชน)

SRI AYUDHYA GENERAL INSURANCE PUBLIC COMPANY LIMITED

เลขที่ 898 อาคารพินิจพิศภพ ชั้น 18 โซน A ถนนพหลโยธิน แขวงจตุจักร เขตจตุจักร กรุงเทพมหานคร 10330 โทร 0-2657-2555 โทรสาร 0-2657-2500
898 Ploenchit Tower 18th Floor Zone A, Ploenchit Rd., Kwang Lumpini Khet Pathumwan Bangkok 10330 Thailand Tel 0-2657-2555 Fax (662) 657-2500

เอกสารนี้ถือเป็นส่วนหนึ่งของกรมธรรม์ประกันภัยเลขที่ 001-MS-2017-0015599 (IAR) ซึ่งมีผลบังคับใช้ตั้งแต่วันที่ 31/05/2017 ถึงวันที่ 31/05/2018

เอกสารนี้บังคับแทน

การประกันภัยตามกรมธรรม์ประกันภัยนี้ ได้ขยายความคุ้มครองถึงกรณีทรัพย์สินซึ่งเอาประกันภัยไว้ถูกโยกย้ายไปยังสิ่งปลูกสร้างหรือสถานที่อื่นใดนอกจากที่ได้ระบุในกรมธรรม์ประกันภัย โดยบริษัทจะชดเชยค่าสินไหมทดแทนเพื่อความสูญเสีย หรือความเสียหายเพียงไม่เกินร้อยละสิบของจำนวนเงินเอาประกันภัยแต่ละรายการตามความคุ้มครองแห่งกรมธรรม์ประกันภัยนี้ แต่การโยกย้ายทรัพย์สินดังกล่าวข้างต้น ผู้เอาประกันภัยจะต้องแจ้งให้บริษัททราบภายใน 7 วัน นับแต่มีการโยกย้ายทรัพย์สิน

การขยายความคุ้มครองนี้ไม่รวมถึง

1) การโยกย้ายทรัพย์สินที่เอาประกันภัยไปยังสถานที่ของลูกค้านักของผู้เอาประกันภัย

2) การโยกย้ายทรัพย์สินที่เอาประกันภัยระหว่างการขนส่ง

ส่วนเงื่อนไขและข้อความอื่นๆ ในกรมธรรม์ประกันภัยนี้คงใช้บังคับตามเดิม

50. เอกสารแนบท้ายว่าด้วยเงื่อนไขพิเศษความรับผิดชอบสำหรับค่าภาษีอากร (Liability for Duty Clause)

เป็นที่ตกลงว่า ถ้าข้อความใดในเอกสารนี้ขัดหรือแย้งกับข้อความที่ปรากฏในกรมธรรม์ประกันภัยนี้ ให้ใช้ข้อความตามที่ปรากฏในเอกสารนี้บังคับแทน

จำนวนเงินเอาประกันภัยตามกรมธรรม์ประกันภัยนี้ให้รวมถึงความรับผิดชอบของผู้เอาประกันภัยที่มีต่อภาษี ค่าอากร และค่าธรรมเนียมต่าง ๆ ซึ่งผู้เอาประกันภัยอาจต้องรับผิดชอบในกรณีเมื่อเกิดความสูญเสียหรือความเสียหายขึ้นต่อทรัพย์สินที่เอาประกันภัยไว้ ส่วนเงื่อนไขและข้อความอื่นๆ ในกรมธรรม์ประกันภัยนี้คงใช้บังคับตามเดิม

51. เอกสารแนบท้ายว่าด้วยเงื่อนไขพิเศษค่าวิชาชีพ (Professional Fees Clause)

เป็นที่ตกลงว่า ถ้าข้อความใดในเอกสารนี้ขัดหรือแย้งกับข้อความที่ปรากฏในกรมธรรม์ประกันภัยนี้ ให้ใช้ข้อความตามที่ปรากฏในเอกสารนี้บังคับแทน

จำนวนเงินเอาประกันภัยตามกรมธรรม์ประกันภัยฉบับนี้ให้รวมถึงค่าวิชาชีพตามความจำเป็นสำหรับสถาปนิก พนักงานสำรวจ วิศวกรที่ปรึกษา รวมถึงที่ปรึกษากฎหมาย และค่าธรรมเนียมอื่น ๆ (ไม่เกินกว่าอัตราที่กำหนดขึ้นโดยสถาบันที่เกี่ยวข้อง ณ วันที่เกิดความสูญเสียหรือความเสียหาย แต่ไม่เกิน 10,000,000 บาท ต่อครั้ง และตลอดระยะเวลาเอาประกันภัย) เพื่อการประเมินราคา ออกแบบ กำหนดมาตรฐาน การประมูล และการควบคุมงานอันเกิดจากการซ่อมแซม หรือสร้างขึ้นใหม่แทนทรัพย์สินที่ได้เกิดความสูญเสียหรือความเสียหายตามกรมธรรม์ประกันภัยฉบับนี้ (แต่ไม่รวมถึงค่าใช้จ่ายในการเตรียมเอกสารเพื่อประกอบการเรียกร้องค่าสินไหมทดแทน)

ส่วนเงื่อนไขและข้อความอื่นๆ ในกรมธรรม์ประกันภัยนี้คงใช้บังคับตามเดิม

52. เอกสารแนบท้ายว่าด้วยเงื่อนไขพิเศษค่าใช้จ่ายในการดับเพลิง (Fire Extinguishing Expenses Clause)

เป็นที่ตกลงว่า ถ้าข้อความใดในเอกสารนี้ขัดหรือแย้งกับข้อความที่ปรากฏในกรมธรรม์ประกันภัยนี้ ให้ใช้ข้อความตามที่ปรากฏในเอกสารนี้บังคับแทน

จำนวนเงินเอาประกันภัยภายใต้กรมธรรม์ประกันภัยนี้ให้รวมถึง

ก) ค่าใช้จ่ายสำหรับพนักงานของผู้เอาประกันภัยซึ่งได้กระทำการดับเพลิง ทั้งนี้ ไม่รวมถึงพนักงานที่ทำหน้าที่ดับเพลิงประจำสถานดับเพลิงโดยตรง

ข) ค่าใช้จ่ายในการจัดหาทดแทน หรือซ่อมแซมเครื่องดับเพลิงและอุปกรณ์ในการดับเพลิงซึ่งได้รับความเสียหายระหว่างทำการดับเพลิง (รวมถึงเสื้อผ้าและทรัพย์สินส่วนตัวของพนักงานที่เข้าช่วยในการดับเพลิง)

ค) ค่าใช้จ่ายอื่น ๆ อันเกิดขึ้นจากการดับเพลิง หรือป้องกันการขยายตัวของเพลิงหรืออุปกรณ์ความปลอดภัยชั่วคราวอันเป็นผลจากการเกิดความเสียหายจากเพลิงไหม้ หรือจากการที่เพลิงถูกควบคุมดับลง ทำให้เกิดความเสียหายหรือภัยอื่น ๆ ที่ได้มีการเอาประกันภัยไว้ด้วย





บริษัท ศรีอยุธยา เจเนอรัล ประกันภัย จำกัด (มหาชน)

SRI AYUDHYA GENERAL INSURANCE PUBLIC COMPANY LIMITED

เลขที่ 899 อาคารพาณิชย์ทาวเวอร์ ชั้น 18 โซน A ถนนพหลโยธิน แขวงจตุจักร เขตปทุมวัน กรุงเทพมหานคร 10330 โทร 0-2657-2555 โทรสาร 0-2657-2500
698 Ploenchit Tower 18th Floor Zone A, Ploenchit Rd., Kwang Lumpini Khet Pathumwan Bangkok 10330 Thailand Tel 0-2657-2555 Fax (662)657-2500

เอกสารนี้ให้ถือเป็นส่วนหนึ่งของกรมธรรม์ประกันภัยเลขที่ 001-MS-2017-0015599 (IAR) ซึ่งมีผลบังคับใช้ตั้งแต่วันที่ 31/05/2017 ถึงวันที่ 31/05/2018

กรมธรรม์ประกันภัยนี้

ทั้งนี้ ความรับผิดชอบของบริษัทอันเกี่ยวกับค่าจ้างและค่าใช้จ่ายดังกล่าวจะจำกัดในส่วนที่เกิดขึ้นจากการดับเพลิงในขณะที่เกิดเหตุการณ์ หรือ ใกล้เคียงเหตุการณ์เพลิงไหม้ต่อทรัพย์สินที่เอาประกันภัยในกรมธรรม์ประกันภัยนี้หรือดูความต่อทรัพย์สินดังกล่าวเท่านั้น
ส่วนเงื่อนไขและข้อความอื่น ๆ ในกรมธรรม์ประกันภัยนี้คงใช้บังคับตามเดิม

53. เอกสารแนบท้ายว่าด้วยเงื่อนไขพิเศษทรัพย์สินส่วนบุคคล (Personal Effects Clause)

เป็นที่ตกลงว่า ถ้าข้อความใดในเอกสารนี้ขัดหรือแย้งกับข้อความที่ปรากฏในกรมธรรม์ประกันภัยนี้ ให้ใช้ข้อความตามที่ปรากฏในเอกสารนี้บังคับแทน

กรมธรรม์ประกันภัยนี้ขยายความคุ้มครองถึงทรัพย์สินส่วนบุคคลและเครื่องแต่งกายของเจ้าหน้าที่และพนักงานของผู้เอาประกันภัยซึ่งเก็บรักษาไว้ในอาคารที่เอาประกันภัยอันผู้เอาประกันภัยต้องรับผิดชอบ บริษัทจะชดเชยค่าสินไหมทดแทนให้แก่ผู้เอาประกันภัย เพื่อความสูญเสียหรือความเสียหายดังกล่าวเพียงไม่เกินความเสียหายที่แท้จริง แต่ไม่เกินจำนวน 20,000 บาท ต่อหนึ่งคน และจำนวน 500,000 บาท ต่อหนึ่งครั้ง และความสูญเสียหรือความเสียหายนั้น จะต้องเกิดจากภัยที่เอาประกันภัยไว้ภายใต้กรมธรรม์ฉบับนี้เท่านั้น
ส่วนเงื่อนไขและข้อความอื่น ๆ ในกรมธรรม์ประกันภัยนี้คงใช้บังคับตามเดิม

54. เอกสารแนบท้ายว่าด้วยเงื่อนไขพิเศษทรัพย์สินอื่น ๆ ที่อยู่ภายในอาคาร (All Other Contents Clause)

เป็นที่ตกลงว่า ถ้าข้อความใดในเอกสารนี้ขัดหรือแย้งกับข้อความที่ปรากฏในกรมธรรม์ประกันภัยนี้ ให้ใช้ข้อความตามที่ปรากฏในเอกสารนี้บังคับแทน

ทรัพย์สินที่เอาประกันภัยนั้นให้หมายความรวมถึงทรัพย์สินทั้งหมดที่มีอยู่ภายในอาคารที่เอาประกันภัยดังระบุในตารางแห่งกรมธรรม์ประกันภัย แต่มีข้อกำหนดกับทรัพย์สินบางประเภท ดังต่อไปนี้

ก) เงินสดและอากร ในกรณีที่มีผู้เอาประกันภัยไว้ต่างหาก เมื่อเกิดความสูญเสียหรือความเสียหายตามกรมธรรม์ประกันภัยนี้ จะได้รับการชดเชยเป็นจำนวนเงินไม่เกิน 10,000.00 บาทต่อครั้งเท่านั้น

ข) เอกสารต้นฉบับ สำเนาเอกสาร สมุดบัญชี เมื่อเกิดความสูญเสียหรือความเสียหายตามกรมธรรม์ประกันภัยนี้ จะได้รับการชดเชยเพียงราคาอุปกรณ์เครื่องเขียน รวมค่าใช้จ่ายในการทำขึ้นใหม่แต่ไม่รวมถึงมูลค่าของข้อความและเนื้อหาของเอกสารนั้น ๆ โดยจำกัดเป็นจำนวนเงินไม่เกิน 100,000.00 บาทต่อครั้ง

ค) วัสดุใช้ในการบันทึกระบบสมองกล เมื่อเกิดความสูญเสียหรือความเสียหายตามกรมธรรม์ประกันภัยนี้ จะได้รับการชดเชยวัสดุอุปกรณ์ ค่าแรงงาน และค่าเช่าเวลาเครื่องสมองกล ในการเก็บบันทึกใหม่ โดยไม่รวมถึงค่าใช้จ่ายในการหาข้อมูลและมูลค่าแห่งข้อความหรือเนื้อหาที่บันทึกอยู่ภายใน โดยจำกัดเป็นจำนวนเงินไม่เกิน 10,000.00 บาทต่อครั้ง

ง) แม่แบบ และแม่พิมพ์ต่าง ๆ เมื่อเกิดความสูญเสียหรือความเสียหายตามกรมธรรม์ประกันภัยนี้ และไม่ปรากฏว่ามีการเอาประกันภัยไว้ต่างหาก จะได้รับการชดเชยเป็นจำนวนเงินไม่เกิน 10,000.00 บาทต่อครั้ง

จ) เครื่องมือและเครื่องใช้ที่ถูกขังของผู้เอาประกันภัยนำออกไปใช้นอกสถานที่เป็นการชั่วคราว และมีมูลค่าไม่เกิน 50,000.00 บาทต่อครั้ง เมื่อเกิดความสูญเสียหรือความเสียหายตามกรมธรรม์ประกันภัยนี้ จะได้รับการชดเชยสำหรับเครื่องมือและเครื่องใช้ดังกล่าวไม่เกิน 20,000.00 บาทต่อหน่วย ทั้งนี้เครื่องมือเครื่องใช้ดังกล่าวจะต้องอยู่ในความครอบครองของลูกจ้างของผู้เอาประกันภัย

ฉ) รถจักรยาน เสื้อผ้า เครื่องมือรวมทั้งของใช้ส่วนตัวของลูกจ้างของผู้เอาประกันภัยที่อยู่ภายในบริเวณสถานที่ตั้งทรัพย์สินที่เอาประกันภัย เมื่อเกิดความสูญเสียหรือความเสียหายตามกรมธรรม์ประกันภัยนี้ จะได้รับการชดเชยเป็นจำนวนเงินไม่เกิน 5,000.00 บาท ต่อหนึ่งคน และไม่เกิน 100,000.00 บาทต่อครั้ง

ส่วนเงื่อนไขและข้อความอื่น ๆ ในกรมธรรม์ประกันภัยนี้คงใช้บังคับตามเดิม





บริษัท ศรีอยุธยา เจเนอรัล ประกันภัย จำกัด (มหาชน)

SRI AYUDHYA GENERAL INSURANCE PUBLIC COMPANY LIMITED

เลขที่ 888 อาคารทูลกระหม่อมวอร์ ชั้น 18 โซน A ถนนเพลินจิต แขวงลุมพินี เขตปทุมวัน กรุงเทพมหานคร 10330 โทร 0-2687-2555 โทรสาร 0-2687-2500
888 Ploenchit Tower 18th Floor Zone A, Ploenchit Rd., Kwang Lumpini Khet Pathumwan Bangkok 10330 Thailand Tel 0-2687-2555 Fax (662)687-2500

เอกสารนี้ให้ถือเป็นส่วนหนึ่งของกรมธรรม์ประกันภัยเลขที่ 001-MS-2017-0015599 (IAR) ซึ่งมีผลบังคับใช้ตั้งแต่วันที่ 31/05/2017 ถึงวันที่ 31/05/2018

55. เอกสารแนบท้ายว่าด้วยเงื่อนไขพิเศษส่วนเฉลี่ยจากการประกันภัยต่ำกว่าร้อยละ 80 ของมูลค่าที่แท้จริง (80% Average Clause)

เป็นที่ตกลงว่า ถ้าข้อความใดในเอกสารนี้ขัดหรือแย้งกับข้อความที่ปรากฏในกรมธรรม์ประกันภัยนี้ ให้ใช้ข้อความตามที่ปรากฏในเอกสารนี้บังคับแทน

ในกรณีที่จำนวนเงินเอาประกันภัยต่ำกว่าร้อยละ 80 ของมูลค่าที่แท้จริงของทรัพย์สินที่เอาประกันภัยในขณะที่เกิดความสูญเสียหรือความเสียหายอันเนื่องมาจากภัยที่ได้รับการคุ้มครองตามกรมธรรม์ประกันภัยฉบับนี้ ให้ถือว่าผู้เอาประกันภัยเป็นผู้รับประกันภัยตนเอง ในส่วนที่แตกต่างกับมูลค่าที่แท้จริงของทรัพย์สินที่เอาประกันภัยและในการคำนวณค่าสินไหมทดแทน ผู้เอาประกันภัยจะต้องรับภาระส่วนเฉลี่ยความสูญเสียและความเสียหายไปตามส่วนทุก ๆ รายการและหากมีมากกว่าหนึ่งรายการให้แยกพิจารณาเป็นแต่ละรายการ ส่วนเงื่อนไขและข้อความอื่น ๆ ในกรมธรรม์ประกันภัยนี้คงใช้บังคับตามเดิม

56. เอกสารแนบท้ายว่าด้วยเรื่องงานใต้พื้นดิน/เสาอากาศและเสารับส่งสัญญาณ (Underground Services / Aerial and Masts Clause)

เป็นที่ตกลงว่า ถ้าข้อความใดในเอกสารนี้ขัดหรือแย้งกับข้อความที่ปรากฏในกรมธรรม์ประกันภัยนี้ ให้ใช้ข้อความตามที่ปรากฏในเอกสารนี้บังคับแทน

กรมธรรม์ประกันภัยฉบับนี้คุ้มครองค่าใช้จ่ายซึ่งผู้เอาประกันภัยจะต้องรับผิดชอบในการซ่อมแซมความเสียหายต่อไปนี้

ก) ความเสียหายจากอุบัติเหตุที่เกิดขึ้นกับท่อน้ำใต้ดิน ท่อก๊าซ หรือสายไฟฟ้า ซึ่งต่อจากอาคารไปยังท่อน้ำใต้ดินหลัก ท่อก๊าซหลัก หรือสายไฟฟ้าหลัก

ข) ความเสียหายต่ออาคารอันเกิดจากการหัก หรืออง หรือล้มของเสาหรืออุปกรณ์รับสัญญาณ โทรทัศน์หรือวิทยุ

ส่วนเงื่อนไขและข้อความอื่น ๆ ในกรมธรรม์ประกันภัยนี้คงใช้บังคับตามเดิม

57. เอกสารแนบท้ายว่าด้วยเหตุแห่งความเสียหายจากภัยแผ่นดินไหว น้ำท่วม พายุ ใต้ฝุ่นและมรสุมภายในระยะเวลา 72 ชั่วโมง (72 Hours)

เป็นที่ตกลงว่า ถ้าข้อความใดในเอกสารนี้ขัดหรือแย้งกับข้อความที่ปรากฏในกรมธรรม์ประกันภัยนี้ ให้ใช้ข้อความตามที่ปรากฏในเอกสารนี้บังคับแทน

ในกรณีของภัยแผ่นดินไหว น้ำท่วม พายุ ใต้ฝุ่น และมรสุม ความสูญเสียหรือความเสียหายจากแต่ละภัยหรือภัยต่าง ๆ ข้างต้นที่เกิดขึ้นภายในระยะเวลา 72 ชั่วโมง จะถือเป็นความสูญเสียหรือความเสียหายครั้งเดียวกัน ผู้เอาประกันภัยอาจเลือกเวลาใดของแต่ละช่วงเวลา 72 ชั่วโมงเป็นเวลาเริ่มต้นก็ได้ แต่ต้องไม่มีสองช่วงเวลา 72 ชั่วโมงมาทับซ้อนกัน บริษัทประกันภัยจะไม่รับผิดชอบต่อความสูญเสียหรือความเสียหายใด ๆ ที่เกิดขึ้นจากภัยแผ่นดินไหว น้ำท่วม พายุ ใต้ฝุ่น และมรสุม ที่เกิดขึ้นก่อนที่กรมธรรม์ประกันภัยจะมีผลบังคับ หรือหลังจากวันที่กรมธรรม์ประกันภัยหมดอายุ

ส่วนเงื่อนไขและข้อความอื่น ๆ ในกรมธรรม์ประกันภัยนี้คงใช้บังคับตามเดิม





บริษัท ศรีอยุธยา เจเนอรัล ประกันภัย จำกัด (มหาชน)

SRI AYUDHYA GENERAL INSURANCE PUBLIC COMPANY LIMITED

เลขที่ 888 อาคารพหลโยธินทาวเวอร์ ชั้น 18 โซน A ถนนพหลโยธิน แขวงจตุจักร เขตจตุจักร กรุงเทพมหานคร 10330 โทร 0-2657-2555 โทรสาร 0-2657-2500
888 Phloenchit Tower 18th Floor Zone A, Phloenchit Rd., Kwang Lumpini Khet Pathumwan Bangkok 10330 Thailand Tel 0-2657-2555 Fax (662)657-2500

เอกสารนี้ให้ถือเป็นส่วนหนึ่งของกรมธรรม์ประกันภัยเลขที่ 001-MS-2017-0015599 (IAR) ซึ่งมีผลบังคับใช้ตั้งแต่วันที่ 31/05/2017 ถึงวันที่ 31/05/2018

PUBLIC LIABILITY

SPECIAL CLAUSE

1. A. กรมธรรม์ประกันภัยความรับผิดตามกฎหมายต่อบุคคลภายนอก

โดยการซื้อถือข้อตกลงในใบคำขอเอาประกันภัยซึ่งถือเป็นส่วนหนึ่งของกรมธรรม์ประกันภัยนี้ และเพื่อเป็นการตอบแทนเบี้ยประกันภัยที่ผู้เอาประกันภัยต้องชำระให้แก่บริษัท บริษัทตกลงรับประกันภัยความรับผิดตามกฎหมายของผู้เอาประกันภัย ภายใต้ข้อตกลงคุ้มครอง ข้อยกเว้น ข้อกำหนดและเงื่อนไขทั่วไป และเอกสารแนบท้ายของกรมธรรม์ประกันภัยนี้

หมวดที่ 1 คำจำกัดความ

คำจำกัดความและความหมายเฉพาะที่ได้ให้ไว้ในหมวดนี้จะถือเป็นความหมายเดียวกันทั้งหมดไม่ว่าจะปรากฏในส่วนใดก็ตามของกรมธรรม์ประกันภัย เว้นแต่จะกำหนดไว้เป็นอย่างอื่นในกรมธรรม์ประกันภัย

- | | | | |
|-----|--|---------|--|
| 1.1 | กรมธรรม์ประกันภัย | หมายถึง | ใบคำขอเอาประกันภัย ตารางกรมธรรม์ประกันภัย ข้อตกลงคุ้มครอง ข้อยกเว้น ข้อกำหนดและเงื่อนไขทั่วไป ข้อระบุพิเศษ ข้อรับรอง เอกสารแนบท้าย และใบสลักหลังกรมธรรม์ประกันภัย ซึ่งถือเป็นส่วนหนึ่งแห่งสัญญาประกันภัย |
| 1.2 | บริษัท | หมายถึง | ผู้รับประกันภัยตามกฎหมายฉบับนี้ |
| 1.3 | ผู้เอาประกันภัย | หมายถึง | บุคคล หรือนิติบุคคลตามที่ปรากฏชื่อเป็นผู้เอาประกันภัยในตารางกรมธรรม์ประกันภัย รวมถึง เจ้าของ หุ่นส่วน กรรมการ พนักงาน ลูกจ้าง ตัวแทนไม่ว่าจะแสดงออกโดยชัดแจ้งหรือโดยปริยาย ของผู้เอาประกันภัย แต่ทั้งนี้เฉพาะในขณะที่กระทำการภายในกรอบของหน้าที่ในฐานะดังกล่าวเท่านั้น |
| 1.4 | บุคคลภายนอก | หมายถึง | บุคคลใด ๆ ที่มีชื่อระบุสัญญาประกันภัยฉบับนี้ และไม่ใช่บุคคลที่ระบุไว้ในหมวดที่ 3 ข้อยกเว้นข้อ 3 ตามกรมธรรม์ประกันภัยฉบับนี้ |
| 1.5 | อุบัติเหตุ | หมายถึง | เหตุการณ์ใดๆ ที่เกิดขึ้น โดยผู้เอาประกันภัยมิได้มีเจตนาหรือมุ่งหวัง และทำให้เกิดความสูญเสียหรือเสียหายต่อชีวิต ร่างกาย การบาดเจ็บ เจ็บป่วย หรืออนามัย และ/หรือทรัพย์สินของบุคคลภายนอก |
| 1.6 | ความสูญเสียต่อชีวิต ร่างกาย การบาดเจ็บ เจ็บป่วย หรืออนามัย | หมายถึง | การเสียชีวิต การบาดเจ็บ การเจ็บป่วยทางร่างกาย รวมถึง อนามัย โดยอุบัติเหตุ แต่ไม่รวมถึงความเสียหายต่อจิตใจ |
| 1.7 | ความสูญเสียหรือเสียหายต่อทรัพย์สิน | หมายถึง | ความเสียหายทางกายภาพต่อทรัพย์สิน รวมถึง ความสูญเสียจากการใช้ประโยชน์จากทรัพย์สินนั้น ไม่ว่าจะเป็นส่วนบางส่วนหรือทั้งหมดโดยอุบัติเหตุ |
| 1.8 | ค่าใช้จ่ายในการต่อสู้คดี | หมายถึง | ค่าทนายความ ค่าทนายความ และค่าใช้จ่ายต่าง ๆ ในการต่อสู้คดี ซึ่งผู้เอาประกันภัยได้จ่ายไป ทั้งนี้ต้องได้รับความยินยอมเป็นลายลักษณ์อักษรจากบริษัทก่อน |

หมวดที่ 2 ข้อตกลงคุ้มครอง

ภายใต้จำนวนเงินจำกัดความรับผิดตามที่ระบุไว้ในตารางกรมธรรม์ประกันภัย ข้อยกเว้นในหมวดที่ 3 ข้อกำหนดและเงื่อนไขทั่วไปในหมวดที่ 4 บริษัทจะชดเชยค่าสินไหมทดแทนในนามของผู้เอาประกันภัย สำหรับความสูญเสีย หรือความเสียหาย อันเกิดแก่บุคคลภายนอก ซึ่งผู้เอาประกันภัยจะต้องรับผิดชอบตามกฎหมายอันสืบเนื่องหรือเป็นผลมาจากอุบัติเหตุจากการประกอบกิจการที่เกี่ยวข้องกับธุรกิจที่เอาประกันภัย ภายใต้





บริษัท ศรีอยุธยา เจเนอรัล ประกันภัย จำกัด (มหาชน)

SRI AYUDHYA GENERAL INSURANCE PUBLIC COMPANY LIMITED

เลขที่ 889 อาคารพหลโยธินทาวเวอร์ ชั้น 18 โซน A ถนนพหลโยธิน แขวงจตุจักร เขตจตุจักร กรุงเทพมหานคร 10330 โทร 0-2657-2555 โทรสาร 0-2657-2500
889 Phloenchit Tower 18th Floor Zone A, Phloenchit Rd., Kwang Lumpini Khet Pathumwan Bangkok 10330 Thailand Tel 0-2657-2555 Fax (662)657-2500

เอกสารนี้ให้ถือเป็นส่วนหนึ่งของกรมธรรม์ประกันภัยเลขที่ 001-MS-2017-0015599 (IAR) ซึ่งมีผลบังคับใช้ตั้งแต่วันที่ 31/05/2017 ถึงวันที่ 31/05/2018

ขอบเขตของการประกันภัย ในระหว่างระยะเวลาเอาประกันภัย ณ อาณาเขตความคุ้มครองซึ่งระบุในตารางกรมธรรม์ประกันภัย สำหรับ

1. ความสูญเสียต่อชีวิต ร่างกาย การบาดเจ็บ เจ็บป่วย หรืออนามัยของบุคคลภายนอก
2. ความสูญเสีย หรือเสียหายต่อทรัพย์สินของบุคคลภายนอก

ทั้งนี้ ข้อตกลงคุ้มครองข้อ 1 และ 2 ให้หมายรวมถึง ค่าใช้จ่าย ค่าธรรมเนียมในการเรียกร้องค่าสินไหมทดแทนซึ่งผู้เอาประกันภัยต้องชดใช้ตามกฎหมายให้กับผู้เรียกร้อง

3. ค่าใช้จ่ายในการต่อสู้คดี

หมวดที่ 3 ข้อยกเว้น

กรมธรรม์ประกันภัยนี้ไม่คุ้มครองรวมถึง

1. ความรับผิดชอบแรกที่ผู้เอาประกันภัยต้องรับผิดชอบ ความที่ระบุไว้ในตารางกรมธรรม์ประกันภัย ซึ่งความรับผิดชอบแรกนี้ให้ใช้บังคับกับค่าใช้จ่ายในการต่อสู้คดีด้วย
2. ความรับผิดชอบใดๆ ซึ่งเกิดจาก หรือสืบเนื่องจาก
 - 2.1 สัญญาที่ผู้เอาประกันภัยทำขึ้น ซึ่งถ้าไม่มีสัญญาดังกล่าว ความรับผิดชอบของผู้เอาประกันภัยจะไม่เกิดขึ้น
 - 2.2 คำแนะนำหรือบริการทางเทคนิคหรือวิชาชีพใดๆ โดยผู้เอาประกันภัย หรือผู้กระทำการแทนผู้เอาประกันภัย
 - 2.3 การที่ผู้เอาประกันภัยหรือผู้กระทำการแทนผู้เอาประกันภัย ให้การรักษา เว้นแต่การปฐมพยาบาล
 - 2.4 สินค้าหรือสิ่งของใดๆ ซึ่งผลิต ขาย จัดหา ซ่อมแซม บริการ หรือดำเนินการโดยผู้เอาประกันภัยหรือผู้กระทำการแทนผู้เอาประกันภัย
 - 2.5 งานก่อสร้าง งานบำรุงรักษา งานซ่อมแซม งานต่อเติม หรือรื้อถอน อาคารหรือสิ่งปลูกสร้างใดๆ หรือ การปลูก การบำรุงรักษา หรือการรื้อถอนต้นไม้
 - 2.6 การชำรุดบกพร่องของงานหรือทรัพย์สิน ซึ่งผู้เอาประกันภัยเป็นผู้รับจ้าง ก่อสร้างต่อเติม ติดตั้ง ซ่อมแซม ปลูก บำรุงรักษา หรือรื้อถอน ซึ่งได้ส่งมอบงานหรือทรัพย์สินนั้นให้แก่ ผู้ว่าจ้างหรือเจ้าของไปแล้ว
 - 2.7 แผ่นดินไหว ความสั่นสะเทือน การเคลื่อนตัวของดิน หรือการเคลื่อนย้ายสิ่งค่าเงินหรือทำให้สิ่งค่าเงินอ่อนกำลังลง หรือเป็นผลสืบเนื่องจากสาเหตุดังกล่าว
 - 2.8 การทุจริต การฉ้อโกง ของผู้เอาประกันภัย หรือผู้กระทำการแทนผู้เอาประกันภัย
3. ความรับผิดชอบสำหรับความสูญเสียต่อชีวิต ร่างกาย การบาดเจ็บ เจ็บป่วย หรืออนามัยของบุคคลต่อไปนี้
 - 3.1 เจ้าของ หุ้นส่วน กรรมการ
 - 3.2 พนักงาน ลูกจ้าง ของผู้เอาประกันภัย ซึ่งอยู่ในระหว่างทางการที่จ้าง หรือผู้กระทำการแทนผู้เอาประกันภัย หรือบุคคลผู้ซึ่งในขณะที่เกิดอุบัติเหตุอยู่ระหว่างการปฏิบัติงานให้ผู้เอาประกันภัยภายใต้สัญญาว่าจ้างอื่นๆ หรือการฝึกงาน
 - 3.3 บิดา มารดา บุตร คู่สมรส หรือญาติของผู้เอาประกันภัยที่พำนักอาศัยอยู่ร่วมกัน ในสถานที่เอาประกันภัยหรือบุคคลที่อยู่ด้วยกันกับผู้เอาประกันภัยซึ่งเกี่ยวข้องโดยตรงหรือโดยอ้อมกับกิจการของผู้เอาประกันภัยดังระบุไว้ในตารางกรมธรรม์ประกันภัย
4. ความรับผิดชอบสำหรับความสูญเสียหรือเสียหายต่อทรัพย์สินที่เป็นเจ้าของ หรือครอบครอง หรืออยู่ในความดูแล ถูกเก็บรักษา หรือควบคุม หรือกำลังใช้ หรือกำลังปฏิบัติงาน โดยบุคคลต่อไปนี้
 - 4.1 ผู้เอาประกันภัย หุ้นส่วน กรรมการ
 - 4.2 พนักงาน ลูกจ้าง ของผู้เอาประกันภัย หรือผู้กระทำการแทนผู้เอาประกันภัย
 - 4.3 บุคคลในครอบครัวหรือบุคคลที่อยู่ด้วยกันกับผู้เอาประกันภัยซึ่งเกี่ยวข้อง โดยตรงหรือโดยอ้อมกับกิจการของผู้เอาประกันภัย





บริษัท ศรีอยุธยา เจเนอรัล ประกันภัย จำกัด (มหาชน)

SRI AYUDHYA GENERAL INSURANCE PUBLIC COMPANY LIMITED

เลขที่ 888 อาคารพลันจิตทาวเวอร์ ชั้น 18 โซน A ถนนพหลโยธิน แขวงจตุจักร เขตจตุจักร กรุงเทพมหานคร 10330 โทร 0-2657-2555 โทรสาร 0-2657-2500
888 Ploenchit Tower 18th Floor Zone A, Ploenchit Rd., Kwang Lumpini, Khet Pathumwan, Bangkok 10330 Thailand Tel 0-2657-2555 Fax (662)657-2500

เอกสารนี้ให้ถือเป็นส่วนหนึ่งของกรมธรรม์ประกันภัยเลขที่ 001-MS-2017-0015599 (IAR) ซึ่งมีผลบังคับใช้ตั้งแต่วันที่ 31/05/2017 ถึงวันที่ 31/05/2018

คำระบุไว้ในตารางกรมธรรม์ประกันภัย

5. ความรับผิดชอบตามกฎหมายซึ่งเกิดขึ้นจากการกระทำความเสียหายใดๆ อันเกิดจากหรือเกี่ยวเนื่องจาก หรือเป็นผลโดยตรงหรือโดยอ้อมจากฝุ่น ควน้ำ ควัน ไอระเหย น้ำแข็ง สารเคมีหรือกากเคมีที่เป็นพิษ ของแข็ง ของเหลวหรือก๊าซที่เป็นพิษ สิ่งปฏิกูล หรือสิ่งที่ทำให้ระคายเคือง มลพิษ หรือมลภาวะใดๆ
6. ความรับผิดชอบตามกฎหมายซึ่งเกิดขึ้นจากการกระทำความเสียหายใดๆ อันเกิดจากหรือเกี่ยวเนื่องจาก หรือเป็นผลโดยตรงหรือโดยอ้อมจากน้ำท่วม
7. ความเสียหายใดๆ ที่เกิดขึ้นหรือมีผลมาจากแร่ใยหินทุกกรณี
8. ความรับผิดชอบใดๆ อันเป็นผลมาจากหรือเกิดขึ้นจากการเป็นเจ้าของ หรือครอบครอง หรืออยู่ในความดูแล ถูกเก็บรักษา หรือควบคุม หรือกำลังใช้ หรือกำลังปฏิบัติงาน หรือการบำรุงรักษา หรือการให้สัญญาหรือการชดเชย โดยผู้เอาประกันภัย ลูกจ้าง พนักงานของผู้เอาประกันภัย หรือผู้กระทำการแทนผู้เอาประกันภัย สำหรับ
 - 8.1 ยานพาหนะทุกชนิดที่ขับเคลื่อนด้วยเครื่องยนต์ รวมทั้งเครื่องจักรหรือยานใดๆ ที่ดันหรือลากโดยเครื่องยนต์
 - 8.2 หม้อน้ำที่ใช้กำลังไอน้ำ หรือภาชนะอัดความดันไอน้ำ ทำเทียมเรือ สะพานเทียมเรือ
 - 8.3 พอร์ทัลิฟท์ เครน เครื่องจักรยก บันจัน หรือเครื่องจักรอื่นๆ ที่ใช้ใน การยกเว้นแต่ระบุไว้ในตารางกรมธรรม์ประกันภัยภายใต้หัวข้อ "เครื่องจักรกล"
9. ความรับผิดชอบใดๆ ที่เกิดขึ้นจากคำพิพากษา หรือกระบวนการยุติธรรมนอกเขตอำนาจศาลที่คุ้มครอง หรือที่เกิดขึ้นหรือสืบเนื่องมาจากคำพิพากษาของศาลไทยที่มีผลให้เกิดการบังคับคดีในราชอาณาจักรไทย เว้นแต่ได้ระบุไว้เป็นอย่างอื่นในตารางกรมธรรม์ประกันภัยภายใต้หัวข้อ "เขตอำนาจศาลที่คุ้มครอง"
10. ค่าปรับทางแพ่ง ค่าปรับทางอาญา ค่าปรับโดยสัญญา หรือค่าสินไหมทดแทนเพื่อการลงโทษ
11. ความเสียหายที่เกิดขึ้น โดยความจงใจหรือประมาทเลินเล่ออย่างร้ายแรงของผู้เอาประกันภัย
12. การเรียกร้องค่าสินไหมทดแทน ค่าเสียหายหรือค่าใช้จ่ายใดๆ ที่เป็นเงินตราเพียงอย่างเดียว โดยไม่มีความเสียหายต่อชีวิต ร่างกาย สุขภาพ อนามัย หรือ ทรัพย์สินอื่นของบุคคลภายนอกเกิดขึ้นก่อน หรือไม่ได้เป็นผลเนื่องมาจากความเสียหายต่อชีวิต ร่างกาย สุขภาพ อนามัย หรือ ทรัพย์สินอื่น ของบุคคลภายนอก
13. ค่าใช้จ่ายต่างๆ ที่ต้องเสียไป เพื่อเรียกทรัพย์สินใดๆ คืนจากบุคคลภายนอก
14. ความรับผิดไม่ว่าลักษณะใดๆ อันเกิดจาก หรือเกี่ยวเนื่องมาจาก หรือเป็นผลโดยตรงหรือโดยอ้อมจาก
 - 14.1 สงคราม การรุกราน การกระทำที่มุ่งร้ายของศัตรูต่างชาติ หรือการกระทำที่มุ่งร้ายคล้ายสงคราม (ไม่ว่าจะมีการประกาศหรือไม่ก็ตาม) หรือสงครามกลางเมือง
 - 14.2 การแข่งขัน การกบฏ การจลาจล การนัดหยุดงาน การยึดอำนาจ การก่อความวุ่นวาย การก่อการร้าย การกระทำของผู้ก่อการร้าย การปฏิวัติ การประกาศกฎอัยการศึก หรือเหตุการณ์ใดๆ ซึ่งจะเป็นเหตุให้มีการประกาศหรือลงไว้ซึ่งกฎอัยการศึก
 - 14.3 ความสูญเสียหรือความเสียหายใดๆ ที่เกิดขึ้น ในระหว่างหรือสืบเนื่องจากการกระทำโดยเจ้าหน้าที่ของรัฐในการรับ ยึด ทำลาย หรือทำให้ยานพาหนะที่ใช้ในการขนส่งเสียหาย
 - 14.4 ความสูญเสีย ความเสียหาย ความรับผิดหรือค่าใช้จ่ายไม่ว่าโดยตรงหรือโดยอ้อม อันเกิดจากหรือมีสาเหตุมาจาก
 - 1) การแผ่รังสีของสารกัมมันตภาพรังสี หรือการปนเปื้อน โดยสารกัมมันตภาพรังสีจากเชื้อเพลิงนิวเคลียร์ใดๆ หรือจากกากนิวเคลียร์ใดๆ หรือจากกระบวนการเผาไหม้ของเชื้อเพลิงนิวเคลียร์
 - 2) สารกัมมันตภาพรังสี สารพิษ วัตถุระเบิด หรือวัตถุอันตรายอื่น หรือทรัพย์สินซึ่งปนเปื้อนซึ่งมีสาเหตุมาจากการติดตั้ง เครื่องมือทางนิวเคลียร์ เตาปฏิกรณ์นิวเคลียร์ ส่วนประกอบทางนิวเคลียร์ หรือการประกอบชิ้นส่วนทางนิวเคลียร์





บริษัท ศรีอยุธยา เจเนอรัล ประกันภัย จำกัด (มหาชน)

SRI AYUDHYA GENERAL INSURANCE PUBLIC COMPANY LIMITED

เลขที่ 888 อาคารหิมาลัยเจ็ดทาวเวอร์ ชั้น 18 โซน A ถนนพหลโยธิน แขวงจตุจักร เขตจตุจักร กรุงเทพมหานคร 10000 โทร 0-2657-2556 โทรสาร 0-2657-2500
888 Phloenchit Tower 18th Floor Zone A, Phloenchit Rd., Kwang Lumpini Khet Pathumwan Bangkok 10000 Thailand Tel 0-2657-2556 Fax (662)657-2500

เอกสารนี้ถือเป็นส่วนหนึ่งของกรมธรรม์ประกันภัยเลขที่ 001-MS-2017-0015599 (IAR) ซึ่งมีผลบังคับใช้ตั้งแต่วันที่ 31/05/2017 ถึงวันที่ 31/05/2018

- 3) อาวุธ หรือเครื่องมือใดๆ ที่ใช้ปฏิบัติการแตกตัวและ/หรือการรวมตัวของนิวเคลียร์หรือปรมาณูหรือปฏิกิริยาอย่างอื่นที่เหมือนกัน หรือพลังหรือวัตถุที่มีกัมมันตภาพรังสี
 - 4) สารกัมมันตภาพรังสี สารพิษ วัตถุระเบิด หรือวัตถุอันตรายอื่น หรือทรัพย์สินซึ่งปนเปื้อนซึ่งมีสาเหตุมาจากวัตถุที่มีกัมมันตภาพรังสี ข้อยกเว้นนี้ไม่ขยายไปถึงสารกัมมันตรังสีอื่นใดนอกเหนือไปจากเชื้อเพลิงนิวเคลียร์ เมื่อสารกัมมันตรังสีดังกล่าวถูกเตรียม ขนย้าย จัดเก็บ หรือใช้เพื่อการพาณิชย์กรรม เกษตรกรรม การใช้ในทางการแพทย์ การใช้ในทางวิทยาศาสตร์ หรือวัตถุประสงค์อื่นในทางสันติที่คล้ายคลึงกัน
 - 5) สารเคมี สารทางชีวภาพ สารเคมีชีวภาพ อาวุธที่ใช้คลื่นแม่เหล็กไฟฟ้า ชนิดใดๆ
- 14.5 ความสูญเสียหรือความผิดใจที่เกิดขึ้นจากหรือมีส่วนมาจากโอกาสเสี่ยงภัยจากการ โดนคลื่นแม่เหล็กไฟฟ้า สนามแม่เหล็กไฟฟ้าหรือการแผ่รังสีคลื่นแม่เหล็กไฟฟ้าโดยตรงหรือทางอ้อม ไม่ว่าคลื่นแม่เหล็กไฟฟ้าเหล่านั้นจะเกิดขึ้นจากสาเหตุใด

หมวดที่ 4 เงื่อนไขและข้อกำหนดทั่วไป

1. การเปลี่ยนแปลงสัญญาประกันภัย

การเปลี่ยนแปลงข้อความใดๆ ในสัญญาประกันภัยจะต้องได้รับความยินยอมจากบริษัท และบริษัทได้ออกเอกสารแนบท้ายประกันภัยไว้เป็นหลักฐานแล้ว

2. เงื่อนไขบังคับก่อน

บริษัทไม่ต้องรับผิดชอบใช้ค่าสินไหมทดแทนตามกรมธรรม์ประกันภัยนี้ เว้นแต่ผู้เอาประกันภัยได้ปฏิบัติตามข้อกำหนดครบถ้วนตามสัญญาประกันภัยและเงื่อนไขแห่งกรมธรรม์ประกันภัย

3. การระงับไปแห่งสัญญาตามกรมธรรม์ประกันภัย

กรมธรรม์ประกันภัยนี้จะสิ้นสุดลงทันทีที่มีการเปลี่ยนแปลงในสาระสำคัญใด ๆ ที่ระบุรายละเอียดในใบคำขอเอาประกันภัย เช่น สถานที่ประกอบกิจการ กิจการหรืออาชีพที่ระบุไว้ในตารางกรมธรรม์ประกันภัย หรือสาระสำคัญอื่น ๆ ซึ่งทำให้การเสี่ยงภัยเพิ่มขึ้น เว้นแต่ผู้เอาประกันภัยจะได้แจ้งให้บริษัททราบเป็นลายลักษณ์อักษรในทันทีที่มีการเปลี่ยนแปลงในสาระสำคัญ และบริษัทได้ตกลงยินยอมรับประกันภัยต่อไป และบริษัทออกเอกสารแนบท้ายที่ได้ลงลายมือชื่อโดยบุคคลผู้มีอำนาจของบริษัทและประทับตราของบริษัทไว้เป็นสำคัญ

4. การโอนสิทธิตามสัญญาประกันภัย

สิทธิของผู้เอาประกันภัยตามสัญญาประกันภัยนี้ จะโอนได้ต่อเมื่อได้รับความยินยอมเป็นลายลักษณ์อักษรจากบริษัท เว้นแต่การโอนโดยพินัยกรรมหรือโดยบทบัญญัติของกฎหมาย

5. หน้าที่ของผู้เอาประกันภัยในการจัดการป้องกัน

ผู้เอาประกันภัยต้องป้องกันหรือจัดให้มีการป้องกันตามสมควร เพื่อมิให้เกิดอุบัติเหตุ และต้องปฏิบัติตามบทบัญญัติของกฎหมายและข้อบังคับของเจ้าหน้าที่ราชการ ซึ่งบริษัทจะไม่รับผิดชอบค่าใช้จ่ายในส่วนนี้

6. หน้าที่ของผู้เอาประกันภัยในการเรียกร้องค่าสินไหมทดแทน

ในกรณีที่มีเหตุการณ์ซึ่งอาจก่อให้เกิดการเรียกร้องค่าสินไหมทดแทนตามสัญญาประกันภัยนี้ ผู้เอาประกันภัยต้อง

6.1 แจ้งให้บริษัททราบโดยไม่ชักช้า

6.2 ส่งต่อให้บริษัททันทีเมื่อได้รับหมายศาลหรือคำสั่งหรือคำบังคับของศาล

6.3 ผู้เอาประกันภัยจะต้องไม่ตกลงยินยอมเสนอหรือสัญญาว่าจะชดเชยค่าเสียหายให้แก่บุคคลใดโดยไม่ได้รับความยินยอมจากบริษัท เว้นแต่บริษัทได้จัดการต่อการเรียกร้องนั้น

6.4 ส่งรายละเอียดในการเรียกร้องค่าสินไหมทดแทนและช่วยเหลือบริษัทในการตกลงชดเชยค่าสินไหมทดแทน หรือการต่อสู้คดีเรียกร้อง





บริษัท ศรีอยุธยา เจเนอรัล ประกันภัย จำกัด (มหาชน)

SRI AYUDHYA GENERAL INSURANCE PUBLIC COMPANY LIMITED

เลขที่ 888 อาคารพหลโยธินทาวเวอร์ ชั้น 18 โซน A ถนนพหลโยธิน แขวงคลองจั่น เขตปทุมวัน กรุงเทพมหานคร 10330 โทร 0-2657-2555 โทรสาร 0-2657-2500
888 Ploenchit Tower 18th Floor Zone A, Ploenchit Rd., Kwang Lumpini Khet Pathumwan Bangkok 10330 Thailand Tel 0-2657-2555 Fax (662)657-2500

เอกสารนี้ถือเป็นส่วนหนึ่งของกรมธรรม์ประกันภัยเลขที่ 001-MS-2017-0015599 (IAR) ซึ่งมีผลบังคับใช้ตั้งแต่วันที่ 31/05/2017 ถึงวันที่ 31/05/2018

ใด ๆ หรือการฟ้องคดี ในกรณีที่ได้รับการร้องขอ

7. สิทธิของบริษัทในการโต้แย้งข้อกล่าวหาหรือข้อต่อสู้คดีและการตกลงชดเชยค่าสินไหมทดแทน

ในกรณีที่มีการเรียกร้องสิทธิในเหตุการณ์ความเสียหายใดที่อาจทำให้บริษัทต้องรับผิดชอบตามกรมธรรม์ประกันภัยนี้ บริษัทมีสิทธิดำเนินการตามเงื่อนไขดังต่อไปนี้

7.1 บริษัทมีสิทธิที่จะทำการตรวจสอบการเรียกร้องในเหตุการณ์ความเสียหายนั้นตามดุลพินิจที่บริษัทเห็นสมควร รวมทั้งการเข้าดำเนินการต่อสู้คดี และประนีประนอมยอมความกับผู้เสียหายเกี่ยวกับค่าสินไหมทดแทนในนามของผู้เอาประกันภัย แต่หน้าที่ของบริษัทในการเข้าดำเนินการต่อสู้คดีจะระงับลงเมื่อบริษัทได้ชำระเงินตามคำพิพากษาหรือตามการประนีประนอมยอมความเต็มตามจำนวนเงินจำกัดความรับผิดชอบต่อเหตุการณ์ความเสียหายแต่ละครั้งตามที่ระบุไว้ในตารางกรมธรรม์ประกันภัย ทั้งนี้ บริษัทไม่มีหน้าที่ต้องดำเนินการต่อสู้ป้องกันผู้เอาประกันภัยจากการเรียกร้องค่าเสียหายสำหรับการเสียชีวิต หรือการบาดเจ็บ เจ็บป่วย อนามัย หรือความเสียหายต่อทรัพย์สินส่วนบุคคลภายนอกที่ไม่ได้รับความคุ้มครองภายใต้กรมธรรม์ประกันภัยฉบับนี้

7.2 บริษัทจะไม่ตกลงต่อการเรียกร้องใดโดยมิได้สอบถามความเห็นจากผู้เอาประกันภัยก่อน อย่างไรก็ตามผู้เอาประกันภัยไม่ยินยอมต่อการตกลงในการเรียกร้องใดที่บริษัทสามารถตกลงกับบุคคลภายนอกได้และเลือกที่จะต่อสู้คดีหรือดำเนินการทางกฎหมายต่อไป บริษัทจะชดเชยค่าสินไหมทดแทนและค่าใช้จ่ายในการต่อสู้คดีรวมกันเพียงถึงวันที่ผู้เอาประกันภัยไม่ยินยอมต่อการตกลงดังกล่าว แต่ไม่เกินจำนวนเงินที่บริษัทสามารถตกลงกับบุคคลภายนอกได้สำหรับการเรียกร้องนั้นหรือไม่เกินจำนวนเงินจำกัดความรับผิดชอบต่อเหตุการณ์ความเสียหายแต่ละครั้งตามที่ระบุไว้ในตารางกรมธรรม์ประกันภัย แล้วแต่จำนวนเงินใดจะน้อยกว่า

8. การรับช่วงสิทธิ

ผู้เอาประกันภัยจะต้องไม่กระทำการใด ๆ ที่จะทำให้การรับช่วงสิทธิของบริษัทต่อผู้กระทำความผิดกระทบกระเทือนและต้องร่วมมือกับบริษัทในการที่บริษัทจะใช้สิทธิไล่เบี้ยจากบุคคลอื่น

9. จำนวนเงินจำกัดความรับผิดชอบ

ภายใต้สัญญาประกันภัยนี้ บริษัทจะรับผิดชอบไม่เกินจำนวนเงินจำกัดความรับผิดชอบที่ระบุไว้ในตารางกรมธรรม์ประกันภัย

10. การประกันภัยอื่นและการเฉลี่ยความรับผิดชอบ

หากผู้เอาประกันภัยมีกรมธรรม์ประกันภัยฉบับอื่นซึ่งให้ความคุ้มครองความรับผิดชอบตามกฎหมายอย่างเดียวกันกับกรมธรรม์ประกันภัยฉบับนี้ บริษัทจะรับผิดชอบในค่าสินไหมทดแทนและค่าใช้จ่ายในการต่อสู้คดีตามอัตราส่วนของบริษัทสำหรับจำนวนเงินที่บริษัทจะต้องร่วมเฉลี่ยในความรับผิดชอบนั้น ทั้งนี้ ไม่ว่ากรณีใดๆ การชดเชยของบริษัทจะไม่เกินไปกว่าจำนวนเงินจำกัดความรับผิดชอบที่กำหนดไว้ในตารางกรมธรรม์ประกันภัย

11. การปรับปรุงเบี้ยประกันภัย

ในกรณีที่เบี้ยประกันภัยที่ได้คำนวณจากรายได้ประมาณการตามที่ระบุไว้ในตารางกรมธรรม์ประกันภัย ภายในหนึ่งเดือนนับจากวันสิ้นสุดระยะเวลาประกันภัย ผู้เอาประกันภัยต้องจัดส่งรายละเอียดและข้อเท็จจริงเกี่ยวกับรายได้ที่แท้จริงต่อปีให้บริษัทเพื่อการคำนวณเบี้ยประกันภัยที่ถูกต้อง ถ้าปรากฏว่าจำนวนเบี้ยประกันภัยที่คำนวณได้แตกต่างจากเบี้ยประกันภัยที่ชำระไว้แล้ว ผู้เอาประกันภัยต้องชำระเบี้ยประกันภัยเพิ่มเติมให้แก่บริษัทสำหรับส่วนที่ขาดหรือบริษัทต้องคืนเบี้ยประกันภัยให้สำหรับส่วนที่เกินแล้วแต่กรณี

12. การบอกเลิกกรมธรรม์ประกันภัย

12.1 บริษัทอาจบอกเลิกกรมธรรม์ประกันภัยฉบับนี้ได้ด้วยการบอกกล่าวล่วงหน้าเป็นหนังสือไม่น้อยกว่า 15 วัน โดยทางไปรษณีย์ลงทะเบียนถึงผู้เอาประกันภัยตามที่อยู่ครั้งสุดท้ายที่แจ้งให้บริษัททราบ ในกรณีนี้บริษัทจะคืนเบี้ยประกันภัยให้แก่ผู้เอาประกันภัยโดยหักเบี้ยประกันภัยสำหรับระยะเวลาที่กรมธรรม์ประกันภัยฉบับนี้ได้ใช้บังคับมาแล้วออกตามส่วน

12.2 ผู้เอาประกันภัยอาจบอกเลิกกรมธรรม์ประกันภัยฉบับนี้ได้ โดยแจ้งให้บริษัททราบเป็นหนังสือและมีสิทธิได้รับเบี้ยประกัน

ภัยสิน





บริษัท ศรีอยุธยา เจนเนอรัล ประกันภัย จำกัด (มหาชน)

SRI AYUDHYA GENERAL INSURANCE PUBLIC COMPANY LIMITED

เลขที่ 88 อาคารพณิชยการจัสมิน 18 ชั้น 18 โซน A ถนนพหลโยธิน แขวงจตุจักร เขตปทุมวัน กรุงเทพมหานคร 10330 โทร 0-2657-2555 โทรสาร 0-2657-2500
88 Phoenchit Tower 18th Floor Zone A, Phoenchit Rd., Kwang Lumpini Khet Pathumwan Bangkok 10330 Thailand Tel 0-2657-2555 Fax (662)657-2500

เอกสารนี้ให้ถือเป็นส่วนหนึ่งของกรมธรรม์ประกันภัยเลขที่ 001-MS-2017-0015599 (IAR) ซึ่งมีผลบังคับใช้ตั้งแต่วันที่ 31/05/2017 ถึงวันที่ 31/05/2018

หลังจากหักเบี้ยประกันภัยสำหรับระยะเวลาที่กรมธรรม์ประกันภัยฉบับนี้ได้ใช้บังคับมาแล้วออก โดยคิดตามอัตราเบี้ยประกันภัย
ระยะสั้นดังตารางต่อไปนี้

ตารางอัตราเบี้ยประกันภัยระยะสั้น	
ระยะเวลาประกันภัย (ไม่เกิน/เดือน)	ร้อยละของเบี้ยประกันภัยเต็มปี
1	15
2	25
3	35
4	45
5	55
6	65
7	75
8	80
9	85
10	90
11	95
12	100

13. การระงับข้อพิพาทโดยอนุญาโตตุลาการ

ในกรณีที่มิข้อพิพาท ข้อขัดแย้ง หรือข้อเรียกร้องใดๆ ภายใต้กรมธรรม์ประกันภัยฉบับนี้ ระหว่างผู้มีสิทธิเรียกร้องตามกฎหมายกรมธรรม์ประกันภัย
กับบริษัทและหากผู้มีสิทธิเรียกร้องประสงค์และเห็นควรยุติข้อพิพาทนั้น โดยวิธีการอนุญาโตตุลาการ บริษัทตกลงยินยอมและให้ทำการวินิจฉัยชี้
ขาดโดยอนุญาโตตุลาการ ตามระเบียบสำนักงานคณะกรรมการกำกับและส่งเสริมการประกอบธุรกิจประกันภัยว่าด้วยอนุญาโตตุลาการ

2. ABSOLUTE POLLUTION EXCLUSION

It is agreed that this policy shall not apply:

- To any personal injury or property damage arising out of the actual or threatened discharge, dispersal, release or escape of pollutants, anywhere in the world;
- To any loss, cost or expense arising out of any governmental direction or request that the insured, the company or any other person or organization test for, monitor, clean-up, remove, contain, treat, detoxify or neutralize pollutants;
- To any loss, cost or expense, including but not limited to costs of investigation or attorneys' fees, incurred by a governmental unit or any other person or organization to test for, monitor, clean-up, remove, contain, treat, detoxify or neutralize pollutants.

"Pollutants" means any solid, liquid, gaseous or thermal irritant or contaminant, including smoke, vapor, soot, fumes, acids, alkalis, chemicals and waste material. Waste materials includes materials which are intended to be or have been recycled, reconditioned or reclaimed.

Further, should the underlying limits become impaired or exhausted for claim(s) payment(s) and/or loss adjustment expense(s) excluded by this endorsement, coverage provided by this policy will not drop down over the impaired or exhausted underlying limits, however the policy will continue to respond for covered claims in excess of the limits stated in the declarations page as underlying.

3. ASBESTOS AND SILICA EXCLUSION

It is hereby declared and agreed that this policy excludes all claims arising out of-





บริษัท ศรีอยุธยา เจเนอรัล ประกันภัย จำกัด (มหาชน)

SRI AYUDHYA GENERAL INSURANCE PUBLIC COMPANY LIMITED

เลขที่ 888 อาคารพหลโยธินทาวเวอร์ ชั้น 18 โซน A ถนนพหลโยธิน แขวงจตุจักร เขตจตุจักร กรุงเทพมหานคร 10330 โทร 0-2657-2555 โทรสาร 0-2657-2500
888 Phloenchit Tower 18th Floor Zone A, Phloenchit Rd., Kwang Lumpini Khet Pathumwan Bangkok 10330 Thailand Tel 0-2657-2555 Fax (662)657-2500

เอกสารนี้ถือเป็นส่วนหนึ่งของกรมธรรม์ประกันภัยเลขที่ 001-MS-2017-0015599 (IAR) ซึ่งมีผลบังคับใช้ตั้งแต่วันที่ 31/05/2017 ถึงวันที่ 31/05/2018

Asbestos

Directly or indirectly caused by or alleged to be caused by or contributed to in whole or in part, by or arising out of the manufacture of, mining of, use of, sales of, installation of, survey or investigation of, management of, removal of, distribution of, existence of or exposure to asbestos products, asbestos fibers or asbestos dust or property or materials containing any of the foregoing including without limitation all liability to pay claimants' or the Insured's legal costs and expenses or any other costs and expenses howsoever incurred in the investigation, defense and/or settlement of any claim or legal proceeding against the Insured.

Silica

Directly or indirectly caused by or alleged to be caused by or contributed to in whole or in part, by or arising out of the presence, ingestion, inhalation or absorption of or exposure to silica products, silica fibers, silica dust or silica in any form or to any obligation of the Insured to indemnify any party because of bodily injury or property damage arising out of the presence, ingestion, inhalation or absorption of or exposure to silica products, silica fibers, silica dust or silica in any form.

All other terms and conditions remain unchanged.

4. BOILER EXPLOSION LIABILITY CLAUSE

Notwithstanding anything contained herein to the contrary, the Insurer will indemnify the Insured against their legal liability for third party bodily injury or for damage to third party property (as defined) arising through or in connection with the explosion or collapse of any boiler, pressure vessel or other plant item.

5. CONCESSIONS EXCLUSION CLAUSE

It is understood and agreed that this insurance shall not apply to any concession owned or managed by the named insured, or to any liability to the named insured arising out of any concession which is not owned or managed by the named insured but which is conducted on the premises of the named insured in conjunction with other services offered by the named insured.

6. CONSEQUENTIAL LOSS AND/OR LOSS OF USE EXCLUSION

The insurance under this policy shall not cover any consequential loss and/or loss of use arising thereafter.

All other terms and conditions of this Policy remain unchanged.

7. Car Park Liability Extension Clause

เอกสารแนบท้ายขยายความคุ้มครองความรับผิดอันเกิดจากสถานที่จอดรถ (แบบ รบ.001)

เป็นที่ตกลงกันว่า ถ้าข้อความใดในเอกสารนี้ขัดหรือแย้งกับข้อความที่ปรากฏในกรมธรรม์ประกันภัยนี้ ให้ใช้ข้อความที่ปรากฏในเอกสารนี้บังคับแทน

การประกันภัยตามกรมธรรม์ประกันภัยฉบับนี้ได้ขยายความคุ้มครองถึงความรับผิดตามกฎหมายของผู้เอาประกันภัย สำหรับความสูญเสียหรือเสียหาย โดยอุบัติเหตุต่อรถของบุคคลภายนอก (ไม่รวมถึงความเสียหายต่อรถรวมทั้งอุปกรณ์เครื่องตกแต่งหรือสิ่งของที่ติดประจำอยู่กับตัวรถ ที่เป็นผลมาจากการลักทรัพย์ ชิงทรัพย์ ปล้นทรัพย์ ยักยอกทรัพย์ หรือเป็นผลมาจากการพยายามกระทำการดังกล่าว) ขณะอยู่ภายใต้ความควบคุมของผู้เอาประกันภัยหรือผู้ดูแลที่จอดรถของผู้เอาประกันภัย หรือในขณะที่รถของบุคคลภายนอกอยู่ในที่จอดรถของผู้เอาประกันภัย ทั้งนี้

1) บริษัทจะไม่รับผิดชอบสำหรับความสูญเสียหรือเสียหายใดๆ ซึ่งผู้เอาประกันภัยมีกรมธรรม์ประกันภัยอื่นให้ความคุ้มครองความสูญเสียหรือเสียหายนั้นอยู่แล้ว



บริษัท ศรีอยุธยา เจเนอรัล ประกันภัย จำกัด (มหาชน)

SRI AYUDHYA GENERAL INSURANCE PUBLIC COMPANY LIMITED

เลขที่ 888 อาคารพหลโยธินทาวเวอร์ ชั้น 18 โซน A ถนนพหลโยธิน แขวงจตุจักร เขตจตุจักร กรุงเทพมหานคร 10000 โทร 0-2657-2555 โทรสาร 0-2657-2500
888 Phloenchit Tower 18th Floor Zone A, Phloenchit Rd., Kwang Lumpini Khet Pathumwan Bangkok 10000 Thailand Tel 0-2657-2555 Fax (662)657-2500

เอกสารนี้ให้ถือเป็นส่วนหนึ่งของกรมธรรม์ประกันภัยเลขที่ 001-MS-2017-0015599 (IAR) ซึ่งมีผลบังคับใช้ตั้งแต่วันที่ 31/05/2017 ถึงวันที่ 31/05/2018

2) บริษัทจะจ่ายในนามของผู้เอาประกันภัยสำหรับจำนวนเงินที่ผู้เอาประกันภัยต้องรับผิดชอบตามกฎหมายต่อความบาดเจ็บทางร่างกาย หรือความเสียหายต่อทรัพย์สิน

บริษัทจะจ่ายค่าสินไหมทดแทนในนามของผู้เอาประกันภัยสำหรับจำนวนเงินที่ผู้เอาประกันภัยต้องรับผิดชอบตามกฎหมาย โดยมีจำนวนเงินจำกัดความรับผิด 1,000,000.00 บาท ตลอดระยะเวลาประกันภัย

โดยที่ความรับผิดของบริษัทภายใต้กรมธรรม์ประกันภัยและเอกสารแนบท้ายฉบับนี้ รวมกันแล้วต้องไม่เกินจำนวนเงินจำกัดความรับผิดที่ระบุไว้ภายใต้กรมธรรม์ประกันภัยฉบับนี้

ทั้งนี้ การขยายความคุ้มครองภายใต้เอกสารแนบท้ายนี้ให้ใช้ย้อนกลับ เงื่อนไขทั่วไป และข้อความอื่นๆ ในกรมธรรม์ประกันภัยฉบับนี้ ยังคงตามเดิม เว้นแต่ได้มีการระบุไว้เป็นอย่างอื่นในเอกสารแนบท้ายนี้เท่านั้น

8. First Aid Facilities by Insured Limit Clause

เอกสารแนบท้ายจำกัดความรับผิดอันเกิดจากการให้การปฐมพยาบาลโดยผู้เอาประกันภัย (แบบ รบ.104)

เป็นที่ตกลงกันว่า ถ้าข้อความใดในเอกสารนี้ขัด หรือแย้งกับข้อความที่ปรากฏในกรมธรรม์ประกันภัยนี้ ให้ใช้ข้อความที่ปรากฏในเอกสารนี้บังคับแทน

การประกันภัยภายใต้กรมธรรม์ประกันภัยฉบับนี้ได้จำกัดจำนวนความรับผิดของผู้เอาประกันภัยสำหรับการเสียชีวิต หรือการบาดเจ็บทางร่างกายที่เกิดเนื่องจากการปฐมพยาบาลเบื้องต้นโดยผู้เอาประกันภัย

บริษัทจะจ่ายค่าสินไหมทดแทนในนามของผู้เอาประกันภัยสำหรับจำนวนเงินที่ผู้เอาประกันภัยต้องรับผิดชอบตามกฎหมาย โดยมีจำนวนเงินจำกัดความรับผิดสูงสุดไม่เกิน 20,000 บาท ต่อคนและไม่เกิน 1,000,000 บาท ต่อเหตุการณ์แต่ละครั้งและตลอดระยะเวลาเอาประกันภัย ส่วนเงื่อนไขและข้อความอื่นๆ ในกรมธรรม์ประกันภัยนี้ คงใช้บังคับตามเดิม

9. Food and Drink Poisoning Liability Extension Clause

เอกสารแนบท้ายขยายความคุ้มครองความรับผิดอันเกิดจากอาหารและเครื่องดื่มเป็นพิษ (แบบ รบ.004)

เป็นที่ตกลงกันว่า ถ้าข้อความใดในเอกสารนี้ขัด หรือแย้งกับข้อความที่ปรากฏในกรมธรรม์ประกันภัยนี้ ให้ใช้ข้อความที่ปรากฏในเอกสารนี้บังคับแทน

การประกันภัยตามกรมธรรม์ประกันภัยฉบับนี้ได้ขยายความคุ้มครองถึงความรับผิดตามกฎหมายของผู้เอาประกันภัยที่มีต่อการเสียชีวิต หรือการเจ็บป่วยของบุคคลภายนอก ซึ่งมีสาเหตุโดยตรงจากอาหารหรือเครื่องดื่มเป็นพิษ หรือมีสิ่งที่เป็นอันตรายในอาหารหรือเครื่องดื่มดังกล่าว หรือความบกพร่องของภาชนะที่บรรจุอาหารหรือเครื่องดื่ม ซึ่งผู้เอาประกันภัยเป็นผู้จำหน่าย จัดเตรียม หรือให้บริการ ณ สถานที่ของผู้เอาประกันภัยดังระบุในตารางกรมธรรม์ประกันภัย

ทั้งนี้ บริษัทจะไม่รับผิดชอบต่อความเสียหายใดๆ เว้นแต่ว่าผู้เอาประกันภัยได้ใช้ความระมัดระวังและป้องกัน ไม่ให้มีการจำหน่าย จัดเตรียม หรือให้บริการอาหารหรือเครื่องดื่มที่ปนเปื้อนหรือมีสภาพไม่เหมาะสมต่อการบริโภค

บริษัทจะจ่ายค่าสินไหมทดแทนในนามของผู้เอาประกันภัยสำหรับจำนวนเงินที่ผู้เอาประกันภัยต้องรับผิดชอบตามกฎหมาย โดยมีจำนวนเงินจำกัดความรับผิด 20,000 บาท ต่อคน 1,000,000 บาท ต่อเหตุการณ์แต่ละครั้ง และตลอดระยะเวลาประกันภัย

โดยที่ความรับผิดของบริษัทภายใต้กรมธรรม์ประกันภัยและเอกสารแนบท้ายฉบับนี้ รวมกันแล้วต้องไม่เกินจำนวนเงินจำกัดความรับผิดที่ระบุไว้ภายใต้กรมธรรม์ประกันภัยฉบับนี้

ทั้งนี้ การขยายความคุ้มครองภายใต้เอกสารแนบท้ายนี้ให้ใช้ย้อนกลับ เงื่อนไขทั่วไป และข้อความอื่นๆ ในกรมธรรม์ประกันภัยฉบับนี้ ยังคงตามเดิม เว้นแต่ได้มีการระบุไว้เป็นอย่างอื่นในเอกสารแนบท้ายนี้เท่านั้น

10. Neonsign and Signboard Liability Limit Clause

เอกสารแนบท้ายจำกัดความรับผิดอันเกิดจากป้ายนีออนและป้ายโฆษณา (แบบ รบ.102)





บริษัท ศรีอยุธยา เจเนอรัล ประกันภัย จำกัด (มหาชน)

SRI AYUDHYA GENERAL INSURANCE PUBLIC COMPANY LIMITED

เลขที่ 899 อาคารพหลโยธินทาวเวอร์ ชั้น 18 โซน A ถนนพหลโยธิน แขวงจตุจักร เขตจตุจักร กรุงเทพมหานคร 10330 โทร 0-2657-2556 โทรสาร 0-2657-2500
899 Phloenchit Tower 18th Floor Zone A, Phloenchit Rd., Kwang Lumpini, Khiet Pathumwan Bangkok 10330 Thailand Tel 0-2657-2556 Fax (662)657-2500

เอกสารนี้ให้ถือเป็นส่วนหนึ่งของกรมธรรม์ประกันภัยเลขที่ 001-MS-2017-0015599 (IAR) ซึ่งมีผลบังคับใช้ตั้งแต่วันที่ 31/05/2017 ถึงวันที่ 31/05/2018

เป็นที่ตกลงกันว่า ถ้าข้อความใดในเอกสารนี้ขัด หรือแย้งกับข้อความที่ปรากฏในกรมธรรม์ประกันภัยนี้ ให้ใช้ข้อความที่ปรากฏในเอกสารนี้บังคับแทน

การประกันภัยภายใต้กรมธรรม์ประกันภัยฉบับนี้ จำกัดจำนวนเงินความรับผิดชอบตามกฎหมายของผู้เอาประกันภัยต่อบุคคลภายนอกอันเป็นผลมาจากอุบัติเหตุที่เกิดขึ้นจากป้ายนิออน และป้ายโฆษณาของผู้เอาประกันภัย ซึ่งติดตั้งอยู่ในบริเวณสถานที่ประกอบการ โดยมีข้อรับรองดังนี้

- 1) การประกันภัยนี้จะไม่คุ้มครองหากผู้เอาประกันภัยมีการประกันภัยอื่นซึ่งให้ความคุ้มครองความรับผิดชอบดังกล่าวแล้ว
- 2) ผู้เอาประกันภัยต้องใช้ความระมัดระวังตามสมควรในการป้องกันอุบัติเหตุ และจะต้องบำรุงรักษาป้ายนิออนและป้ายโฆษณาตามกฎหมายที่กำหนดไว้

บริษัทจะจ่ายค่าสินไหมทดแทนในนามของผู้เอาประกันภัยสำหรับจำนวนเงินที่ผู้เอาประกันภัยต้องรับผิดชอบตามกฎหมาย โดยมีจำนวนเงินจำกัดความรับผิด

1. 1,000,000 บาท ต่อเหตุการณ์แต่ละครั้ง
2. 1,000,000 บาท ตลอดระยะเวลาประกันภัย

โดยที่ความรับผิดของบริษัทภายใต้กรมธรรม์ประกันภัยและเอกสารแนบท้ายฉบับนี้ รวมกันแล้วต้องไม่เกินจำนวนเงินจำกัดความรับผิดที่ระบุไว้ภายใต้กรมธรรม์ประกันภัยฉบับนี้

ทั้งนี้ การขยายความคุ้มครองภายใต้เอกสารแนบท้ายนี้ให้ใช้ย้อนกลับ เงื่อนไขทั่วไป และข้อความอื่นๆ ในกรมธรรม์ประกันภัยฉบับนี้บังคับตามเดิม เว้นแต่ได้มีการระบุไว้เป็นอย่างอื่นในเอกสารแนบท้ายนี้เท่านั้น

11. Occupier's Fire and Explosion Legal Liability Extension Clause

เอกสารแนบท้ายขยายความคุ้มครองความรับผิดตามกฎหมายจากอัคคีภัยและภัยระเบิดสำหรับทรัพย์สินที่ผู้เอาประกันภัยไม่ได้เป็นเจ้าของ (แบบ รบ.007)

เป็นที่ตกลงกันว่า ถ้าข้อความใดในเอกสารนี้ขัด หรือแย้งกับข้อความที่ปรากฏในกรมธรรม์ประกันภัยนี้ ให้ใช้ข้อความที่ปรากฏในเอกสารนี้บังคับแทน

การประกันภัยภายใต้กรมธรรม์ประกันภัยฉบับนี้จะขยายความคุ้มครองให้รวมถึงความรับผิดตามกฎหมายของผู้เอาประกันภัย สำหรับความเสียหายที่มีสาเหตุมาจากอัคคีภัยหรือการระเบิด (ยกเว้นการระเบิดของหม้อน้ำ)

- 1) ค่อสิ่งก่อสร้าง หรือส่วนหนึ่งส่วนใดของสิ่งปลูกสร้างซึ่งผู้เอาประกันภัยไม่ได้เป็นเจ้าของ แต่อยู่ในความครอบครองดูแล
- 2) ค่อทรัพย์สินที่อยู่ภายในสิ่งปลูกสร้าง หรือส่วนหนึ่งส่วนใดของสิ่งปลูกสร้างดังกล่าว ซึ่งผู้เอาประกันภัยไม่ได้เป็นเจ้าของแต่อยู่ในการครอบครองดูแลของผู้เอาประกันภัย ไม่ว่าในกรณีใดก็ตาม ความรับผิดของบริษัทจะไม่รวมถึงความรับผิดตามกฎหมายของผู้เอาประกันภัยในฐานะที่เป็นผู้รับฝากทรัพย์สิน

โดยที่ความรับผิดของบริษัทภายใต้กรมธรรม์ประกันภัยและเอกสารแนบท้ายฉบับนี้ รวมกันแล้วต้องไม่เกินจำนวนเงินจำกัดความรับผิดที่ระบุไว้ภายใต้กรมธรรม์ประกันภัยฉบับนี้

ทั้งนี้ การขยายความคุ้มครองภายใต้เอกสารแนบท้ายนี้ให้ใช้ย้อนกลับ เงื่อนไขทั่วไป และข้อความอื่นๆ ในกรมธรรม์ประกันภัยฉบับนี้บังคับตามเดิม เว้นแต่ได้มีการระบุไว้เป็นอย่างอื่นในเอกสารแนบท้ายนี้เท่านั้น

12. Premises Medical Payment Extension Clause

เอกสารแนบท้ายขยายความคุ้มครองค่ารักษาพยาบาลสำหรับการบาดเจ็บที่เกิดขึ้นภายในสถานที่ประกอบการ (แบบ รบ.008)

เป็นที่ตกลงกันว่า ถ้าข้อความใดในเอกสารนี้ขัด หรือแย้งกับข้อความที่ปรากฏในกรมธรรม์ประกันภัยนี้ ให้ใช้ข้อความที่ปรากฏในเอกสารนี้บังคับแทน





บริษัท ศรีอยุธยา เจเนอรัล ประกันภัย จำกัด (มหาชน)

SRI AYUDHYA GENERAL INSURANCE PUBLIC COMPANY LIMITED

เลขที่ 898 อาคารพหลโยธิน 18 ชั้น 18 โซน A ถนนพหลโยธิน แขวงจตุจักร เขตปทุมวัน กรุงเทพมหานคร 10330 โทร 0-2657-2555 โทรสาร 0-2657-2500
898 Phloenchit Tower 18th Floor Zone A, Phloenchit Rd., Kwang Lumpini Khet Pathumwan Bangkok 10330 Thailand Tel 0-2657-2555 Fax (662)657-2500

เอกสารนี้ถือเป็นส่วนหนึ่งของกรมธรรม์ประกันภัยเลขที่ 001-MS-2017-0015599 (IAR) ซึ่งมีผลบังคับใช้ตั้งแต่วันที่ 31/05/2017 ถึงวันที่ 31/05/2018

การประกันภัยภายใต้กรมธรรม์ประกันภัยฉบับนี้ ได้ขยายความคุ้มครองในกรณีที่บุคคลภายนอกแต่ละคนที่ได้รับบาดเจ็บทางร่างกาย อันมีสาเหตุจากอุบัติเหตุภายในสถานที่ประกอบการของผู้เอาประกันภัย สำหรับค่ารักษาพยาบาลตามเหตุผลอันควรที่เกิดขึ้นภายในระยะเวลา 2 เดือน นับจากวันที่เกิดอุบัติเหตุ หรือทราบเหตุแห่งการบาดเจ็บนั้น โดยมีเงื่อนไขว่าการบาดเจ็บทางร่างกายนั้นต้องเกิดขึ้นหรือเป็นผลจาก

- (1) สภาพในสถานที่เอาประกันภัยหรือ
- (2) การประกอบกิจการของผู้เอาประกันภัย

เป็นที่ตกลงเพิ่มเติมว่าการประกันภัยนี้ไม่คุ้มครองการบาดเจ็บต่อร่างกายของ

1. ผู้เช่า ถ้าการบาดเจ็บนั้นเกิดขึ้นในสถานที่เอาประกันภัยในส่วนที่ผู้เช่าได้เช่าจากผู้เอาประกันภัย หรือการบาดเจ็บของผู้เช่าจ้างของผู้เช่าแต่ละราย ถ้าการบาดเจ็บนั้นเกิดขึ้นในสถานที่เอาประกันภัยที่เป็นส่วนที่ผู้เช่าได้เช่าจากผู้เอาประกันภัยซึ่งเกิดขึ้นและอยู่ในระหว่างทางการที่ผู้เช่าว่าจ้าง
2. บุคคลใดๆ ขณะปฏิบัติการซ่อมบำรุงหรือซ่อมแซม ณ สถานที่ประกอบการเอาประกันภัย หรือเปลี่ยนแปลง รื้อถอน หรือการก่อสร้างใหม่ ณ สถานที่ดังกล่าว

บริษัทจะจ่ายค่าสินไหมทดแทนในนามของผู้เอาประกันภัยสำหรับจำนวนเงินที่ผู้เอาประกันภัยต้องรับผิดชอบตามกฎหมาย โดยมีจำนวนเงินจำกัดความรับผิด 20,000 บาท ต่อคน 1,000,000 บาท ต่อเหตุการณ์แต่ละครั้ง และตลอดระยะเวลาประกันภัย

โดยที่ความรับผิดของบริษัทภายใต้กรมธรรม์ประกันภัยและเอกสารแนบท้ายฉบับนี้ รวมกันแล้วต้องไม่เกินจำนวนเงินจำกัดความรับผิดที่ระบุไว้ภายใต้กรมธรรม์ประกันภัยฉบับนี้

ทั้งนี้ การขยายความคุ้มครองภายใต้เอกสารแนบท้ายนี้ให้ใช้ย้อนกลับ เงื่อนไขทั่วไป และข้อความอื่นๆ ในกรมธรรม์ประกันภัยฉบับนี้ ยังคงตามเดิม เว้นแต่ได้มีการระบุไว้เป็นอย่างอื่นในเอกสารแนบท้ายนี้เท่านั้น

13. Sudden and Accidental Pollution Extension Clause

เอกสารแนบท้ายขยายความคุ้มครองมลภาวะที่เกิดขึ้นฉับพลันและโดยอุบัติเหตุ (แบบ รน.009)

เป็นที่ตกลงกันว่า ถ้าข้อความใดในเอกสารนี้ขัด หรือแย้งกับข้อความที่ปรากฏในกรมธรรม์ประกันภัยนี้ ให้ใช้ข้อความที่ปรากฏในเอกสารนี้บังคับแทน

กรมธรรม์ประกันภัยฉบับนี้จะได้ขยายความคุ้มครองความรับผิดตามกฎหมายของผู้เอาประกันภัยที่เกิดขึ้น โดยอุบัติเหตุต่อบุคคลภายนอกต่อความรับผิดทั้งหลายที่เกี่ยวกับมลภาวะ หรือการปนเปื้อนที่เกิดจากสาเหตุจากเหตุการณ์ฉับพลันที่จำแนกได้ และที่เกิดขึ้นทั้งหมดโดยมิได้ตั้งใจและมีได้คาดหมาย ณ เวลาและสถานที่ที่เฉพาะเจาะจงภายในระยะเวลาเอาประกันภัย

บรรดามลภาวะและการปนเปื้อนทั้งหมดที่เกิดขึ้นมาจากเหตุการณ์เดียวจะถือว่าได้เกิดขึ้นในเวลาที่เกิดเหตุการณ์ดังกล่าวขึ้น เพื่อวัตถุประสงค์ของเอกสารแนบท้ายนี้ให้คำว่า "มลภาวะหรือการปนเปื้อน" หมายถึง

1. บรรดามลภาวะและการปนเปื้อนทั้งหมดต่ออาคารหรือโครงสร้างอื่น หรือต่อน้ำ หรือพื้นดิน หรืออากาศ และ
2. บรรดาความสูญเสียหรือความเสียหาย หรือการบาดเจ็บทั้งหมดที่มีสาเหตุโดยตรงหรือโดยอ้อมมาจากมลภาวะหรือการปนเปื้อนดังกล่าว

โดยที่ความรับผิดของบริษัทภายใต้กรมธรรม์ประกันภัยและเอกสารแนบท้ายฉบับนี้ รวมกันแล้วต้องไม่เกินจำนวนเงินจำกัดความรับผิดที่ระบุไว้ภายใต้กรมธรรม์ประกันภัยฉบับนี้

ทั้งนี้ การขยายความคุ้มครองภายใต้เอกสารแนบท้ายนี้ให้ใช้ย้อนกลับ เงื่อนไขทั่วไป และข้อความอื่นๆ ในกรมธรรม์ประกันภัยฉบับนี้ ยังคงตามเดิม เว้นแต่ได้มีการระบุไว้เป็นอย่างอื่นในเอกสารแนบท้ายนี้เท่านั้น





บริษัท ศรีอยุธยา เจนเนอรัล ประกันภัย จำกัด (มหาชน)

SRI AYUDHYA GENERAL INSURANCE PUBLIC COMPANY LIMITED

เลขที่ 888 อาคารพหลโยธินทาวเวอร์ ชั้น 18 โซน A ถนนพหลโยธิน แขวงลุมพินี เขตปทุมวัน กรุงเทพมหานคร 10330 โทร 0-2657-2555 โทรสาร 0-2657-2500
888 Phloenchit Tower 18th Floor Zone A, Phloenchit Rd., Kwang Lumpini Khet Pathumwan Bangkok 10330 Thailand Tel 0-2657-2555 Fax (662)657-2500

เอกสารนี้ให้ถือเป็นส่วนหนึ่งของกรมธรรม์ประกันภัยเลขที่ 001-MS-2017-0015599 (IAR) ซึ่งมีผลบังคับใช้ตั้งแต่วันที่ 31/05/2017 ถึงวันที่ 31/05/2018

14. Swimming Pool Liability Limit Clause

เอกสารแนบท้ายจำกัดความรับผิดชอบอันเกิดจากสระว่ายน้ำ (แบบ รบ.103)

เป็นที่ตกลงกันว่า ถ้าข้อความใดในเอกสารนี้ขัดหรือแย้งกับข้อความที่ปรากฏในกรมธรรม์ประกันภัยนี้ ให้ใช้ข้อความที่ปรากฏในเอกสารนี้บังคับแทน

การประกันภัยภายใต้กรมธรรม์ฉบับนี้ จำกัดจำนวนเงินความรับผิดตามกฎหมายของผู้เอาประกันภัยสำหรับการเสียชีวิตหรือการบาดเจ็บทางร่างกายของลูกค้ายหรือผู้มาใช้บริการสระว่ายน้ำของผู้เอาประกันภัย ซึ่งมีสาเหตุมาจากหรือเกิดจากความบกพร่องหรือการละเลยของผู้เอาประกันภัยหรือลูกจ้างของผู้เอาประกันภัยในการดูแลรักษาสระว่ายน้ำ

โดยที่ความรับผิดของบริษัทภายใต้กรมธรรม์ประกันภัยและเอกสารแนบท้ายฉบับนี้ รวมกันแล้วต้องไม่เกินจำนวนเงินจำกัดความรับผิดที่ระบุไว้ภายใต้กรมธรรม์ประกันภัยฉบับนี้

ทั้งนี้ การขยายความคุ้มครองภายใต้เอกสารแนบท้ายนี้ให้ใช้ช้อยกเว้น เงื่อนไขทั่วไป และข้อความอื่นๆ ในกรมธรรม์ประกันภัยฉบับนี้บังคับตามเดิม เว้นแต่ได้มีการระบุไว้เป็นอย่างอื่นในเอกสารแนบท้ายนี้เท่านั้น

15. UNIT OWNER & TENANTS TREATED AS THIRD PARTY CLAUSE

Notwithstanding anything contained herein to the contrary it is hereby declared and agreed that this Policy is extended to indemnify the Insured against legal liability for caused by or resulting from Fire or Explosion to the Premises occupied by them as unit owner and tenants for the purpose of the Business.

a) to any building or part thereof not belonging to but whilst under the occupation of the Insured.

b) to the contents, of the aforesaid buildings or part thereof not belonging to but in the charge of or under the control of the Insured in no case is the Insured's legal liability as bailee included.

16. เอกสารแนบท้ายว่าด้วยการจัดการสุขาภิบาลที่มีการบกพร่อง (Defective Sanitary Arrangements Endorsement)

เป็นที่ตกลงกันว่า ถ้าข้อความใดในเอกสารนี้ ขัดหรือแย้งกับข้อความที่ปรากฏในกรมธรรม์ประกันภัยนี้ ให้ใช้ข้อความตามที่ปรากฏในเอกสารนี้บังคับแทน

การประกันภัยฉบับนี้ได้ขยายความคุ้มครองถึงความรับผิดตามกฎหมายของผู้เอาประกันภัยต่อการเรียกร้องค่าสินไหมทดแทน สำหรับการเจ็บป่วยหรือความบาดเจ็บต่อร่างกาย อันมีสาเหตุมาจาก ความชำรุดหรือบกพร่องของระบบสุขาภิบาล ที่เกิดขึ้นโดยฉับพลัน ไม่เจตนาและไม่สามารถคาดการณ์ได้ล่วงหน้า ภายในระยะเวลาเอาประกันภัย ทั้งนี้การขยายความคุ้มครองภายใต้เอกสารแนบท้ายนี้ ไม่คุ้มครองถึงความรับผิดใดๆ สำหรับ

1. ค่าใช้จ่ายในการขนย้าย ลบล้างหรือทำความสะอาด การรั่วซึม และ/หรือ มลภาวะที่เกิดจากการปนเปื้อนของสสาร เว้นแต่การรั่วซึม มลภาวะหรือการปนเปื้อนนั้นเกิดขึ้น โดยฉับพลัน ไม่เจตนาและไม่สามารถคาดการณ์ได้ล่วงหน้า ภายในระยะเวลาเอาประกันภัย

2. ค่าปรับทางแพ่งหรือทางอาญา โดยสัญญา (ค่าเสียหายเพื่อเป็นการลงโทษ ค่าเสียหายเพื่อให้เป็นตัวอย่าง)

ความรับผิดของบริษัท ภายใต้กรมธรรม์ประกันภัยและเอกสารแนบท้ายฉบับนี้ อันเกิดจากการบาดเจ็บต่อร่างกายหรือความเสียหายต่อทรัพย์สินใดๆ จะไม่เกินจำนวนเงินจำกัดความรับผิดที่ได้กำหนดไว้ภายใต้กรมธรรม์ประกันภัยฉบับนี้

ทั้งนี้ การขยายความคุ้มครองภายใต้เอกสารแนบท้ายนี้ให้ใช้ช้อยกเว้น เงื่อนไขทั่วไป และข้อความอื่นๆ ในกรมธรรม์ประกันภัยฉบับนี้บังคับตามเดิม เว้นแต่ได้มีการระบุไว้เป็นอย่างอื่นในเอกสารแนบท้ายนี้เท่านั้น

17. เอกสารแนบท้ายว่าด้วยการรั่วไหลของน้ำจากระบบพรมน้ำดับเพลิงอัตโนมัติ (Sprinkler Leakage)

เป็นที่ตกลงกันว่า ถ้าข้อความใดในเอกสารนี้ขัดหรือแย้งกับข้อความที่ปรากฏในกรมธรรม์ประกันภัยนี้ ให้ใช้ข้อความตามที่ปรากฏใน





บริษัท ศรีอยุธยา เจเนอรัล ประกันภัย จำกัด (มหาชน)

SRI AYUDHYA GENERAL INSURANCE PUBLIC COMPANY LIMITED

เลขที่ 899 อาคารพหลโยธินทาวเวอร์ ชั้น 18 โซน A ถนนพหลโยธิน แขวงจตุจักร เขตปทุมวัน กรุงเทพมหานคร 10000 โทร 0-2657-2555 โทรสาร 0-2657-2500
899 Phloenchit Tower 18th Floor Zone A, Phloenchit Rd., Kwang Lumpini Khet Pathumwan Bangkok 10000 Thailand Tel 0-2657-2555 Fax (662)657-2500

เอกสารนี้ถือเป็นส่วนหนึ่งของกรมธรรม์ประกันภัยเลขที่ 001-MS-2017-0015599 (IAR) ซึ่งมีผลบังคับใช้ตั้งแต่วันที่ 31/05/2017 ถึงวันที่ 31/05/2018

เอกสารนี้บังคับแทน

กรมธรรม์ประกันภัยนี้ได้ขยายความคุ้มครองต่อทรัพย์สินที่เอาประกันภัย หรือส่วนใด ๆ ของทรัพย์สินดังกล่าว จากความสูญเสียหรือความเสียหาย เนื่องจากน้ำที่ปล่อย หรือรั่วไหลจากระบบพรมน้ำดับเพลิงอัตโนมัติในสถานที่ที่ระบุไว้ในหน้าตารางกรมธรรม์ประกันภัยในเวลาระหว่างที่กรมธรรม์ประกันภัยมีผลบังคับอยู่

แต่ทั้งนี้ การปล่อย หรือ รั่วไหล ของน้ำ จะต้องเกิดขึ้น โดยอุบัติเหตุและไม่ได้เกิดขึ้นจาก:

ก. ความร้อนใด ๆ ที่นอกเหนือจากไฟไหม้

ข. การซ่อม หรือการเปลี่ยนแปลงอาคาร สถานที่

ค. ระบบพรมน้ำดับเพลิงอัตโนมัติที่อยู่ระหว่างการซ่อม รื้อถอน หรือติดตั้งเพิ่มเติม

ง. คำสั่งของราชการ หรือเทศบาล หรือหน่วยงานที่มีอำนาจตามกฎหมาย

จ. แผ่นดินไหว การจลาจล การลุกฮือของประชาชน สงคราม การรุกราน การกระทำของศัตรูต่างชาติ การกระทำอันเป็นปรีภัย (ไม่ว่าจะมีการประกาศสงคราม หรือไม่ก็ตาม) สงครามกลางเมือง การยึดอำนาจ การปฏิวัติ การลู่กลาม การใช้กำลังทางทหาร

ฉ. การระเบิด รวมถึง การวางระเบิดอาคาร

ช. ความบกพร่องในการก่อสร้าง หรือสภาพที่ผู้เอาประกันภัยได้ทราบอยู่ก่อนแล้ว

ซ. ความเสียหายต่อระบบพรมน้ำดับเพลิงอัตโนมัติ

ส่วนเงื่อนไขและข้อความอื่น ๆ ในกรมธรรม์ประกันภัยนี้คงใช้บังคับตามเดิม

18. เอกสารแนบท้ายว่าด้วยความรับผิดชอบจากการใช้ลิฟท์ บันไดเลื่อน ตู้ชักโครก เครื่องยก และรถยก (Lift, Elevators, Escalator, Hoist & Crane

เป็นที่ตกลงกันว่า ถ้าข้อความใดในเอกสารนี้ ขัดหรือแย้งกับข้อความที่ปรากฏในกรมธรรม์ประกันภัยนี้ ให้ใช้ข้อความตามที่ปรากฏในเอกสารนี้บังคับแทน

การประกันภัยฉบับนี้ได้ขยายความคุ้มครองถึงความรับผิดชอบตามกฎหมายของผู้เอาประกันภัยที่เกิดขึ้นหรือมีส่วนเกี่ยวเนื่องมาจากการใช้หรือการซ่อมแซมลิฟท์ บันไดเลื่อน ตู้ชักโครก เครื่องยก รถยกภายในหรือบนยานของโดยผู้เอาประกันภัยภายในสถานที่ที่เอาประกันภัย ทั้งนี้ บริษัทฯ จะไม่รับผิดชอบต่อการบาดเจ็บหรือความเสียหายใด ๆ หากอุปกรณ์ข้างต้นถูกใช้ของหนักเกินกำลังหรือเกินกว่าความสามารถที่ระบุโดยผู้ผลิต

ผู้เอาประกันภัยมีหน้าที่ต้องปฏิบัติตามพระราชบัญญัติ กฎหมายหรือกฎข้อบังคับทุกประเภทที่เกี่ยวข้อง และจะต้องส่งสำเนาเอกสารให้บริษัทฯ ภายในหนึ่งเดือนหลังจากได้รับใบอนุญาตหรือประกาศนียบัตรรับรองที่เกี่ยวข้องกับการใช้งานของอุปกรณ์หรือเครื่องจักรที่ได้รับ ความคุ้มครองภายใต้เอกสารแนบท้ายนี้ และผู้เอาประกันภัยจะต้องจัดให้มีการตรวจสอบและการบำรุงรักษาอุปกรณ์หรือเครื่องจักรข้างต้นเป็นประจำโดยวิศวกรที่ได้รับใบอนุญาต

ความรับผิดชอบของบริษัทฯ ภายใต้กรมธรรม์ประกันภัยและเอกสารแนบท้ายฉบับนี้ อันเกิดจากการบาดเจ็บต่อร่างกายหรือความเสียหายต่อทรัพย์สินใด ๆ จะไม่เกินจำนวนเงินจำกัดความรับผิดที่ได้กำหนดไว้ภายใต้กรมธรรม์ประกันภัยฉบับนี้

ทั้งนี้ การขยายความคุ้มครองภายใต้เอกสารแนบท้ายนี้ให้ใช้ช้อยกเว้น เงื่อนไขทั่วไป และข้อความอื่น ๆ ในกรมธรรม์ประกันภัยฉบับนี้บังคับตามเดิม เว้นแต่ได้มีการระบุไว้เป็นอย่างอื่นในเอกสารแนบท้ายนี้เท่านั้น

19. เอกสารแนบท้ายว่าด้วยเรื่องของสโมสรและอุปกรณ์อำนวยความสะดวกทางด้านกีฬาและสังคม (Sport and Social Clubs and Facilities

เป็นที่ตกลงกันว่า ถ้าข้อความใดในเอกสารนี้ ขัดหรือแย้งกับข้อความที่ปรากฏในกรมธรรม์ประกันภัยนี้ ให้ใช้ข้อความตามที่ปรากฏในเอกสารนี้บังคับแทน

การประกันภัยตามกรมธรรม์ประกันภัยฉบับนี้ได้ขยายความคุ้มครองรวมถึงความรับผิดชอบตามกฎหมายของผู้เอาประกันภัย และหรือแก่ สโมสรกีฬา สโมสรทางด้านการกีฬา และหรือแก่สมาชิกแต่ละรายของสโมสรดังกล่าว ในขณะที่กำลังทำกิจกรรมของสโมสรนั้น (ไม่ว่าจะ





บริษัท ศรีอยุธยา เจเนอรัล ประกันภัย จำกัด (มหาชน)

SRI AYUDHYA GENERAL INSURANCE PUBLIC COMPANY LIMITED

เลขที่ 899 อาคารพหลโยธินทาวเวอร์ ชั้น 18 โซน A ถนนพหลโยธิน แขวงจตุจักร เขตจตุจักร กรุงเทพมหานคร 10330 โทร 0-2657-2555 โทรสาร 0-2657-2500
899 Phloenchit Tower 18th Floor Zone A, Phloenchit Rd., Kwang Lumpini, Khet Pathumwan Bangkok 10330 Thailand Tel 0-2657-2555 Fax (662)657-2500

เอกสารนี้ให้ถือเป็นส่วนหนึ่งของกรมธรรม์ประกันภัยเลขที่ 001-MS-2017-0015599 (IAR) ซึ่งมีผลบังคับใช้ตั้งแต่วันที่ 31/05/2017 ถึงวันที่ 31/05/2018

เป็นกรรมการหรือไม่ก็ตาม) สำหรับการเรียกร้องที่เกี่ยวข้องกับการบาดเจ็บทางร่างกายหรือความเสียหายต่อทรัพย์สินซึ่งเกิดขึ้น อันเป็นผลมาจากอุบัติเหตุและเกิดขึ้นอันเกี่ยวเนื่องมาจากธุรกิจในฐานะสโมสรทางด้านสังคมและ/หรือกีฬา

โดยมีเงื่อนไขว่า:-

1) สโมสรและ/หรือสมาชิกดังกล่าวจะต้องไม่ได้รับการชดเชยค่าสินไหมทดแทนจากกรมธรรม์ประกันภัยอื่น ๆ มิฉะนั้นค่าสินไหมทดแทนที่จะได้รับจะเป็นจำนวนเงินส่วนเกินจากจำนวนเงินที่จะได้รับจากกรมธรรม์อื่น ๆ นั้น

2) สโมสรและ/หรือสมาชิกดังกล่าวจะต้องปฏิบัติเสมือนหนึ่งเป็นผู้เอาประกันภัยตามเงื่อนไข ข้อยกเว้นของกรมธรรม์ประกันภัยฉบับนี้

ทั้งนี้ การขยายความคุ้มครองภายใต้เอกสารแนบท้ายนี้ให้ใช้ข้อยกเว้น เงื่อนไขทั่วไป และข้อความอื่นๆ ในกรมธรรม์ประกันภัยฉบับนี้บังคับตามเดิม เว้นแต่ได้มีการระบุไว้เป็นอย่างอื่นในเอกสารแนบท้ายนี้เท่านั้น



7.14 กฎระเบียบการใช้สระว่ายนํ้า

กฎและข้อปฏิบัติการใช้สรวายน้ำ



กฎระเบียบการใช้สระว่ายน้ำ

- ❖ สระว่ายน้ำเปิดให้บริการทุกวันตั้งแต่เวลา 7.00 – 22.30 น.
- ❖ สระว่ายน้ำสำหรับเด็กมีความลึก 80 เมตร และสระว่ายน้ำสำหรับผู้ใหญ่ มีความลึก 160 เมตร
- ❖ สระว่ายน้ำให้บริการแก่สมาชิก แบงค็อก สกาย ยิม และแขกที่พักกับทางโรงแรมเท่านั้น
- ❖ ผู้ใช้บริการต้องสวมใส่ชุดว่ายน้ำตามแบบมาตรฐานสากล
- ❖ ผู้ที่ไถ่ผมยาว จะต้องสวมหมวกว่ายน้ำ
- ❖ ชำระล้างร่างกายก่อนลงสระ
- ❖ ห้ามมิให้ เด็กอายุต่ำกว่า 12 ปี ใช้บริการสระว่ายน้ำโดยไม่มีผู้ปกครองดูแล
- ❖ ห้ามวิ่งเล่นบริเวณสระว่ายน้ำ และโปรดใช้ความระมัดระวัง อาจเกิดการลื่นได้
- ❖ ห้ามสูบบุหรี่หรือรับประทานอาหารและเครื่องดื่มในบริเวณสระว่ายน้ำ รวมทั้งเครื่องดื่มที่เป็นแอลกอฮอล์
- ❖ ห้ามบ้วนเสมหะ น้ำลาย หรือปัสสาวะลงในบริเวณสระว่ายน้ำ
- ❖ ห้ามผู้ป่วยที่เป็นโรคผิวหนัง หรือโรคติดต่อทุกชนิด ใช้บริการสระว่ายน้ำ
- ❖ ห้ามลงสระว่ายน้ำขณะมีฝนตก
- ❖ ห้ามนำสัตว์เลี้ยงเข้ามาในบริเวณสระว่ายน้ำ
- ❖ หากเกิดอันตรายและความเสียหายใด ๆ ต่อชีวิตและทรัพย์สินของผู้ใช้บริการสระว่ายน้ำ ทางแบงค็อก สกาย ยิม จะไม่รับผิดชอบต่อความเสียหายนั้น
- ❖ หากผู้ใช้บริการสระว่ายน้ำทำความเสียหายแก่สระว่ายน้ำและทรัพย์สินส่วนกลาง โดยเจตนาหรือไม่ก็ตาม จะต้องชดใช้ความเสียหายให้แก่ แบงค็อก สกาย ยิม

คำเตือน – ไม่มีพนักงานคอยปฏิบัติหน้าที่บริเวณสระว่ายน้ำ



SWIMMING POOL RULES & REGULATIONS

- ❖ Hours of Pool operation are **from 7.00 am to 10.30 pm daily**.
- ❖ A Children's pool depth 0.80 meters and Adult's pool depth 1.60 meters
- ❖ The Swimming pool is exclusively for Members and Hotel Guests only.
- ❖ Guests are required to wear proper swimming attire at all times.
- ❖ People with long hair must wear a Swimming cap.
- ❖ For Hygiene reasons, all persons are requested to take a shower before using Swimming Pool facility.
- ❖ Children below 12 years must be accompanied by an adult in swimwear.
- ❖ No running allowed and please take extra care when walking on the pool deck as it may be slippery.
- ❖ No smoking, food and beverages (Alcohol) is not allowed in the pool area.
- ❖ Please do not spit and urinate into the pool.
- ❖ Persons with skin disease or all contagious diseases.
- ❖ Please do not get into the pool while raining.
- ❖ Pets and prohibited in the pool area.
- ❖ Do not leave valuables unattended at poolside. Bangkok Sky Gym is not responsible for loss, damage, or theft of any such items.
- ❖ Users shall be held liable for all related expenses caused by the damage to the pool or the common property requiring payment to the Bangkok Sky Gym

These rules and regulations are subject to change any time without notice.

WARNING - NO LIFEGUARD ON DUTY.

7.15 บันทึกจำนวนผู้เข้าใช้สรวายน้ำ

สถิติการใช้สระว่ายน้ำ ประจำเดือนกรกฎาคม-ธันวาคม 2565

2022	JUL	AUG	SEP	OCT	NOV	DEC
DATE	POOL	POOL	POOL	POOL	POOL	POOL
1	1	0	0	0	4	0
2	1	1	0	7	0	2
3	1	0	2	0	3	1
4	0	1	3	2	2	0
5	5	0	0	0	0	0
6	1	2	0	0	0	1
7	4	1	0	1	0	0
8	6	1	0	0	3	1
9	1	0	1	0	2	1
10	3	0	0	0	0	1
11	0	0	0	0	0	0
12	0	2	0	0	0	0
13	2	0	0	0	1	1
14	0	2	1	1	0	0
15	3	2	0	0	1	0
16	1	0	0	0	1	0
17	0	0	1	0	0	0
18	1	1	1	0	0	2
19	0	1	0	4	0	0
20	3	1	4	0	0	0
21	1	0	0	0	1	0
22	3	1	0	4	0	0
23	0	0	0	0	0	0
24	1	1	0	0	0	0
25	0	0	0	0	1	0
26	1	1	0	1	0	0
27	1	1	0	0	0	0
28	0	1	0	1	0	0
29	4	0	0	0	1	0
30	2	0	1	0	1	2
31		0	0	0	0	0
	9	20	14	21	21	12

7.16 การตรวจสอบคลอรีนและความเป็นกรด-ด่างของสระว่ายน้ำ

เอกสารตรวจสอบ

คลอรีนและความเป็นกรด-ด่างของสระว่ายน้ำ

วันที่	ค่าน้ำสระว่ายน้ำ PH	ค่าคลอรีนสระว่ายน้ำ CL	ชื่อผู้ตรวจ	หมายเหตุ
	ค่าPH = 7.2-7.6 ppm	คลอรีน= 1.0-3.0 ppm		
1	7.2	1.5	[REDACTED]	ใสไม่มีกลิ่น
2	7.3	1.5		ใสไม่มีกลิ่น
3	7.2	3.0		
4	7.2	3.0		
5	7.1	3.0		ใสไม่มีกลิ่น
6	7.1	1.5		
7	7.2	1.5		ใสไม่มีกลิ่น
8	7.2	1.5		
9	7.4	3.0		
10	7.3	3.0		ใสไม่มีกลิ่น
11	7.3	3.0		
12	7.3	1.5		
13	7.1	1.5		ใสไม่มีกลิ่น
14	7.2	1.0		ใสไม่มีกลิ่น
15	7.2	1.0		
16	7.3	0.6		กลิ่น, เติมน้ำ
17	7.1	3.0		ใสไม่มีกลิ่น
18	7.1	3.0		
19	7.3	1.5		
20	7.3	1.5		
21	7.3	1.0		ใสไม่มีกลิ่น + เติมน้ำ
22	7.1	1.0		
23	7.1	0.6		ใสไม่มีกลิ่น
24	7.2	0.6		ใสไม่มีกลิ่น
25	7.3	3.0		
26	7.3	1.5		ใสไม่มีกลิ่น
27	7.3	1.5		
28	7.1	1.0		ใสไม่มีกลิ่น
29	7.1	3.0		
30	7.1	3.0		ใสไม่มีกลิ่น
31	7.3	3.0		



ตารางวัดค่าPH ค่าCL สระว่ายน้ำชั้น.....^๑..... ประจำเดือน.....ธันวาคม ๒๕๖๕

วันที่	ค่าน้ำสระว่ายน้ำ PH	ค่าคลอรีนสระว่ายน้ำ CL	ชื่อผู้ตรวจ	หมายเหตุ
	ค่าPH = 7.2-7.6 ppm	คลอรีน= 1.0-3.0 ppm		
1	7.5	1.5		-
2	7.5	0.6		ไม่คลอรีน, ตักน้ำไปใส่
3	7.3	3.0		-
4	-	0.0		ตักน้ำไปใส่
5	7.4	3.0		-
6	7.4	3.0		ดูดทราย, ตักน้ำไปใส่
7	7.4	1.5		ท
8	7.2	1.5		ท
9	7.6	1.5		ไม่คลอรีน, ตักน้ำไปใส่
10	7.1	3.0		ตักน้ำไปใส่
11	7.2	3.0		-
12	7.2	3.0		-
13	7.2	1.5		ดูดทราย, ตักน้ำไปใส่
14	7.0	1.5		-
15	7.0	1.5		ตักน้ำไปใส่
16	7.1	1		ตักน้ำไปใส่
17	7.1	1		-
18	7.1	0.6		ตักน้ำไปใส่
19	7.1	0.6		ไม่คลอรีน, ตักน้ำไปใส่
20	7.0	3.0		-
21	7.5	3.0		ตักน้ำไปใส่
22	7.5	3.0		ตักน้ำไปใส่
23	7.5	1.5		-
24	7.3	1.5		ตักน้ำไปใส่
25	7.3	1.5		ตักน้ำไปใส่
26	7.3	1.0		-
27	-	1.0		ตักน้ำไปใส่
28	7.1	0.6		ไม่คลอรีน, ดูดทราย
29	7.1	3.0		-
30	7.0	3.0		ตักน้ำไปใส่
31	7.0	3.0		-

ภาคผนวกที่ 8

เอกสารหยุดกิจการชั่วคราวเนื่องจากเหตุโรคระบาด COVID-19

วันที่ 15 มิถุนายน 2563

เรื่อง ปิดโรงแรมเนื่องจากเหตุสวดวิสัยโรคระบาด Covid-19

เรียน พนักงานทุกท่าน

สืบเนื่องจากการระบาดของโรคติดเชื้อไวรัสโคโรนา 2019 หรือโควิด-19 ซึ่งส่งผลกระทบต่อโรงแรมอย่างรุนแรง ทำให้โรงแรมไม่สามารถประกอบกิจการได้ตามปกติ โรงแรมของเราจึงจำเป็นต้องปิดดำเนินการ โดยเป็นเหตุสวดวิสัยตามกฎหมายกระทรวง ในระหว่างที่โรงแรมปิดนี้ ขอแจ้งให้ทุกท่านทราบว่า

1. โรงแรมเดอะบazaar แบงค็อก กิจการของบริษัทฯ ได้รับเลือกให้เป็นสถานที่รับตัวคนไทยที่เดินทางมาจากต่างประเทศ เข้าสู่กระบวนการกักตัวเพื่อสังเกตอาการและเพื่อป้องกันการแพร่กระจายของเชื้อไวรัส Covid-19 เข้าสู่ชุมชนโดยตั้งเป็นศูนย์ State Quarantine Bazaar Hotel ดำเนินงานโดยกระทรวงกลาโหม โดยมีเจ้าหน้าที่ ของกระทรวงกลาโหม และกระทรวงสาธารณสุขเข้ามาควบคุม ตั้งแต่วันที่ 5 พฤษภาคม 2563 เป็นต้นมา และยังไม่มีการกำหนดวันสิ้นสุดโครงการที่แน่นอนจากทางราชการ
2. บริษัทฯ ได้ประเมินสถานการณ์แล้วว่าจะต้องปิดกิจการต่อจากเดิมไปอีกเป็นระยะเวลา 3 เดือน นับจากวันที่ 1 กรกฎาคม 2563 ถึงวันที่ 30 กันยายน 2563 ถึงแม้ว่ารัฐบาลจะผ่อนปรนในหลายๆเรื่องแล้วก็ตาม แต่บริษัทฯ ก็ยังไม่สามารถเปิดกิจการได้ตามปกติ เนื่องจากกลุ่มลูกค้าหลักของโรงแรมยังไม่กลับมา เหตุเนื่องมาจากการห้ามเที่ยวบินพาณิชย์จากต่างประเทศเดินทางเข้าราชอาณาจักรเป็นการชั่วคราว
3. ในส่วนของสัญญาจ้างก่อนหน้า และข้อตกลงที่มีมา และจดหมายแจ้งใดๆ จะหยุดลงชั่วคราว ท่านไม่ต้องมาทำงานเป็นการชั่วคราวอันเนื่องมาจากการปิดโรงแรมจากเหตุสวดวิสัย และจะได้รับเงินช่วยเหลือตามเงื่อนไขเดิม
4. อายุงานของท่านจะยังคงอยู่อย่างต่อเนื่อง
5. ในกรณีที่เหตุสวดวิสัยบรรเทาลง เราจะแจ้งให้ท่านทราบขั้นตอนต่อไป หากท่านได้รับคำสั่งให้รายงานตัวกลับเข้าทำงาน แล้วไม่มารายงานตัวตามคำสั่ง จะถือเป็นการละทิ้งหน้าที่

บริษัทฯ รู้สึกซาบซึ้งในความทุ่มเท ความขยันและความมุ่งมั่นของท่าน และขอขอบคุณที่ท่านเข้าใจและให้ความร่วมมือด้วยดีมาโดยตลอด ขอให้ท่านรักษาสุขภาพและความปลอดภัยของตัวเอง เราหวังว่าจะผ่านในช่วงระยะเวลาที่ท้าทายเป็นอย่างมากนี้ไปด้วยกัน

ขอแสดงความนับถือ



วันที่ 22 กันยายน 2563

เรื่อง ปิดโรงแรมเนื่องจากเหตุสัณตวิสัยโรคระบาด Covid-19

เรียน พนักงานทุกท่าน

สืบเนื่องจากการระบาดของโรคติดเชื้อไวรัสโคโรนา 2019 หรือโควิด-19 ซึ่งส่งผลกระทบต่อโรงแรมอย่างรุนแรง ทำให้โรงแรมไม่สามารถประกอบกิจการได้ตามปกติ โรงแรมของเราจึงจำเป็นต้องปิดดำเนินการ โดยเป็นเหตุสัณตวิสัยตามกฎกระทรวง ในระหว่างที่โรงแรมปิดนี้ ขอแจ้งให้ทุกท่านทราบว่า

1. โรงแรมเดอะบাজার แบงค็อก กิจการของบริษัทฯ ได้รับเลือกให้เป็นสถานที่รับตัวคนไทยที่เดินทางมาจากต่างประเทศ เข้าสู่กระบวนการกักตัวเพื่อสังเกตอาการและเพื่อป้องกันการแพร่กระจายของเชื้อไวรัส Covid-19 เข้าสู่ชุมชนโดยตั้งเป็นศูนย์ State Quarantine Bazaar Hotel ดำเนินงานโดยกระทรวงกลาโหม โดยมีเจ้าหน้าที่ ของกระทรวงกลาโหม และกระทรวงสาธารณสุขเข้ามาควบคุม ตั้งแต่วันที่ 5 พฤษภาคม 2563 เป็นต้นมา และยังไม่มีการกำหนดวันสิ้นสุดโครงการที่แน่นอนจากทางราชการ
2. บริษัทฯ ได้ประเมินสถานการณ์แล้วว่าจะต้องปิดกิจการต่อจากเดิมไปอีกเป็นระยะเวลา 3 เดือน นับจากวันที่ 1 ตุลาคม 2563 ถึงวันที่ 31 ธันวาคม 2563 ถึงแม้ว่ารัฐบาลจะผ่อนปรนในหลายๆเรื่องแล้วก็ตาม แต่บริษัทฯ ก็ยังไม่สามารถเปิดกิจการได้ตามปกติ เนื่องจากกลุ่มลูกค้าหลักของโรงแรมยังไม่กลับมา เหตุเนื่องมาจากการห้ามเที่ยวบินพาณิชย์จากต่างประเทศเดินทางเข้าราชอาณาจักรเป็นการชั่วคราว
3. ในส่วนของสัญญาจ้างก่อนหน้า และข้อตกลงที่มีมา และจดหมายแจ้งใดๆ จะหยุดลงชั่วคราว ท่านไม่ต้องมาทำงานเป็นการชั่วคราวอันเนื่องมาจากการปิดโรงแรมจากเหตุสัณตวิสัย และจะได้รับเงินตามเงื่อนไขเดิม
4. อายุงานของท่านจะยังคงอยู่อย่างต่อเนื่อง
5. ในกรณีที่เหตุสัณตวิสัยบรรเทาลง เราจะแจ้งให้ท่านทราบขั้นตอนต่อไป หากท่านได้รับคำสั่งให้รายงานตัวกลับเข้าทำงาน แล้วไม่มารายงานตัวตามคำสั่ง จะถือเป็นการละทิ้งหน้าที่

บริษัทฯ รู้สึกซาบซึ้งในความทุ่มเท ความขีดยุุ่นและความมุ่งมั่นของท่าน และขอขอบคุณที่ท่านเข้าใจและให้ความร่วมมือด้วยดีมาโดยตลอด ขอให้ท่านรักษาสุขภาพและความปลอดภัยของตัวเอง เราหวังว่าจะผ่านในช่วงระยะเวลาที่ท้าทายเป็นอย่างมาก

ขอแสดงความนับถือ

นโยบายรองรับมาตรการโควิด 19

จากการประกาศและขอความร่วมมือจากทางราชการให้เดินทางสัญจรน้อยที่สุดและหลีกเลี่ยงการชุมนุมให้มากที่สุดอีกทั้งมีประกาศจากทางราชการเช่นประกาศกรุงเทพมหานครประกาศกิจการที่ไม่สามารถดำเนินการได้ได้แก่ Bangkok Sky Gym ห้องจัดเลี้ยงทั้งหมดทุกห้อง Theater , มวย , ห้องอาหารอร่อยดี 24 รวมถึงร้านค้าในบาซาร์ทั้งหมดซึ่งเป็นองค์ประกอบในการดำเนินกิจการของบริษัทฯ นอกเหนือจากห้องพักและประกาศมาตรการอื่นๆของทางราชการที่จะมีอีกในอนาคตอันใกล้

เนื่องจากโรคCOVID-19 นี้เป็นโรคติดต่อร้ายแรงและสามารถแพร่ไปยังผู้ร่วมในครอบครัวได้ง่ายมากผู้บริหารมีความเป็นห่วงใยสุขภาพอนามัยของพนักงานและครอบครัวที่อาจจะได้รับเชื้อเนื่องมาจากการโดยสารสาธารณะอีกทั้งเพื่อตอบสนองนโยบายของรัฐบาลที่ต้องการให้ทุกคนอยู่กับบ้านแต่การทำงานด้านบริการของเราไม่สามารถจะทำงานที่บ้านได้จึงมีความจำเป็นต้องปิดกิจการเป็นการชั่วคราว

บริษัทฯจึงขอสรุปเป็นนโยบายเพื่อรองรับมาตรการข้างต้นดังนี้

1. ขอความร่วมมือพนักงานหยุดงานโดยไม่ต้องมาทำงานตั้งแต่วันที่4เมษายน 2563 เป็นต้นไปเป็นการชั่วคราว กำหนดระยะเวลา 3 เดือนหรือจนกว่าสถานการณ์จะดีขึ้นซึ่งจะประกาศแจ้งต่อไปโดยในเดือนเมษายนนี้บริษัทฯจะจ่ายเงินให้กับพนักงาน 30 เปอร์เซ็นต์ของเงินเดือน และบริษัทฯ จะจ่ายเงินให้กับพนักงาน 20 เปอร์เซ็นต์ โดยไม่ต้องมาทำงาน ในเดือนต่อไป

2. หากมีกรณีฉุกเฉินโรงแรมจะต้องเปิดให้บริการเพื่อรองรับและสนับสนุนนโยบายของรัฐบาลในการเปิดพื้นที่พักเพื่อคัดกรองผู้ที่เดินทางมาจากต่างประเทศและต้องกักตัวเพื่อดูอาการ14 วันจำเป็นต้องให้พนักงานที่เกี่ยวข้องต้องมาปฏิบัติเช่นแผนกแม่บ้าน แผนกครัว แผนกช่าง เป็นต้น บริษัทฯจะจ่ายเงินตอบแทนเป็นรายวันโดยคิดจากฐานเงินเดือนของพนักงานท่านนั้นเพิ่มเติมจากรายได้ที่ได้รับอยู่แล้ว

ตัวอย่างเช่น

อัตราเงินเดือน 15,000 บาทมีการเรียกตัวมาทำงาน 10 วันในเดือนเมษายน จะได้รับเงินดังนี้

- เงินเดือน ร้อยละ 30 เบื้องต้น โดยไม่ต้องเข้ามาทำงาน เป็นเงิน 4,500 บาท
- รายได้จากการทำงาน ต่อวัน วันละ 500 บาท x 10 วัน = 5,000 บาท

รวมเป็นเงินที่ได้รับ 9,500 บาท

3. หากพนักงานที่เข้ามาปฏิบัติงาน โดยต้องเดินทางมาทำงาน โดยรถโดยสารสาธารณะอันเป็นการเสี่ยงต่อการติดเชื้อ COVID-19 คุณไฟโรจน์ผู้บริหารยินดีให้พนักงานพักที่Podstel โดยให้เปิด-ปิดแอร์เป็นเวลาและห้ามนำอาหารเข้าไปรับประทานภายในนั้น การรับประทานอาหารให้ทานได้ที่แคนทีนทั้ง 3 มื้อ

4. เพื่อนพนักงานทุกท่านที่ได้รับผลกระทบกรณีว่างงานการปิดกิจการบางส่วนชั่วคราว (Food and Beverage, Kitchen, Gym) และ Leave Without Pay (COVID UNPAID) เนื่องจากสถานการณ์ COVID-19 สามารถยื่นลงทะเบียนออนไลน์ไว้ก่อนได้เลยที่เว็บไซต์ https://www.sso.go.th/cform_news/sso-covid19-benefit1.html ในขณะที่เดียวกันทางโรงแรมจะยื่นหนังสือในส่วนของนายจ้างถึงสำนักงานประกันสังคมเพื่อรับรองและยืนยันให้กับทุกท่านซึ่งในขณะนี้รายละเอียดความช่วยเหลือกรณี Leave Without Pay (COVID UNPAID) ทางประกันสังคมแจ้งว่ากำลังรออนุมัติออกเป็นประมวลกฎหมายจึงจะมีผลบังคับใช้ได้

ในการให้ความร่วมมือกับรัฐบาลอีกทั้งด้วยความห่วงใยในความปลอดภัยของพนักงานและครอบครัวในการป้องกันการแพร่ระบาดของโรคCOVID19 บริษัทฯหวังเป็นอย่างยิ่งว่าเราจะผ่านวิกฤตการณ์นี้ไปด้วยกันในเร็ววันนี้

จึงเรียนมาเพื่อทราบ

ขอแสดงความนับถือ



 **0-2954-7745-6** **0-2954-7747** **www.enviresearch.co.th**

Save nature for the future.

Environment Research & Technology Co.,Ltd. has been established since 1999 with the commitment to protect the quality of the environment and to provide services to the government and various industries.

The company together with the experienced consulting team will offer the environmental & safety engineering and technical services to support your environmental management and to assist your business and company to achieve safety and healthy environment.

บริษัท เอ็นไวรอนเมนต์ รีเสิร์ช แอนด์ เทคโนโลยี จำกัด
เลขที่ 25/114 หมู่ 6 ซอยชินเขต 1 ถนนงามวงศ์วาน
แขวงทุ่งสองห้อง เขตหลักสี่ กรุงเทพมหานคร 10210

Environment Research & Technology Co.,Ltd.
25/114 Moo 6 Soi Chinaket 1, Ngamwongwan Road,
Toongsonghong, Laksi, Bangkok 10210
Tax. ID. 0105-542-064-981